LUNES 31 DE MARZO DE 2025 ● AÑO LVIII. NÚM 19.657 ● 1,20€

as.com

DUELO TOTAL

El Barça se afianza como líder con una victoria rotunda sobre el Girona ● El Madrid, a tres puntos, se postula como el único rival por LaLiga tras el tropiezo del Atlético ● Lewandowski responde con dos goles a la presión de Mbappé en la lucha por el pichichi ● El delantero polaco lleva 25 tantos y el francés suma 22

BARCELONA 4 – GIRONA 1

LALIGA EA SPORTS ● 29ª JORNADA

Getafe-Villarreal 1-2 ● Athletic-Osasuna 0-0 ● Valencia-Mallorca 1-0 ● Celta-Las Palmas 21:00

BETIS 2 – SEVILLA 1

DERBI VERDIBLANCO

Remontada del Betis con goles de Cardoso y Cucho Hernández

MOTOGP

UNA CAÍDA PUEDE CON MÁRQUEZ

Bagnaia aprovecha el accidente de Marc para ganar en Austin y Álex es nuevo líder

CICLISMO

ROGLIC FRENA A AYUSO

El esloveno corta la racha del español con un ataque que le otorga la etapa y la Volta

FOTOMONTAJE AS / PEDRO SALADO / GETTY IMAGES

GOLF EUGENIO CHACARRA LOGRA EN EL INDIAN OPEN SU PRIMERA VICTORIA TRAS SALIR DEL LIV

JESÚS ALVAREZ ORTIGUELA / DIARIO AS

Mbappé marcó de libre indirecto, el primero en su etapa en el Madrid, el decisivo 3-2 que le evitó al Madrid un disgusto contra el Leganés.

Mbappé es medio Madrid

Su doblete al Leganés eleva a 18 los puntos que le ha dado a su equipo en Liga ● Hace el 29% de los tantos madridistas ● Abrió el marcador blanco 18 veces

C. A. FORJANES
LUGAR

Es lo que se esperaba de él y ha tardado un poco más de lo esperado, pero lo está llevando a cabo. Mbappé se apropia del Real Madrid. Sus goles, para ser concretos. Los dos a balón parado al Leganés (penalti y majestuoso libre indirecto) sirvieron para ejemplificar los dos brazos con los que empuja al equipo: hace goles que abren el marcador y también los hace para destrozar las tablas en el mismo. Goles abrelatas y goles que dan puntos. Los más difíciles y los que más valen. Para lo que se le fichó.

Ancelotti
"Kylian marca la diferencia, es lo que queríamos de él"

De los 63 puntos del Madrid, 18 vinieron por resultado directo de los goles de Kylian. Es el que más en toda la Liga. En la que mantiene al Madrid muy vivo. No sólo pasó este sábado ante un respondón Lega, viene de hacerlo también en el 2-1 al Rayo (consiguió el primero) y en el 1-2 en La Cerámica. Allí su doblete computó como el realizado contra los pepineros. Fue decisivo, pero antes había abierto el marcador blanco (remontó él solo la diana de Foyth).

Los 33 goles globales de Mbappé ya igualan los que hicieron tanto Cristiano como Van Nistelrooy en su primera campaña con la casaca madridista. Es cuestión de tiempo, previsiblemente poco, que triture el récord. Lo ostentan por ahora Fernando Sañudo (en la 1934-35) e Iván Zamorano (1992-93) con 37 dianas. No es lo único a lo que está dando caza la superestrella francesa. En el Pichichi liguero, Lewandowski siente su aliento en la nuca (va por delante 25 a 22). De hecho, *Lewy* comenzó el Barça-Girona con la presión de ver al 9 madridista a una pírrica diana de distancia.

Hay más. En el simbólico título de máximo goleador en año natural, en este 2025 va segundo también, con sus 19 tantos a tres de su compañero con *les bleus* Dembélé. De hecho, ahí está por delante del polaco del Barcelona (17) y de otros dos goleadores de campanillas como Harry Kane (13) y Mo Salah (12). Precisamente es el egipcio del Liverpool el que comanda el ránking virtual de la Bota de Oro con 27 dianas en la Premier (54 puntos), por las 25 (50 puntos) de Lewandowski y los 30 tantos (45 puntos) de Gyökeres en el Sporting de Portugal (el gol en la liga portuguesa vale menos, 1,5 puntos). Mbappé es el cuarto, igualado con Kane, ambos con 22 goles (44 puntos).

Más activo. Ante todo esto, Ancelotti da palmas. Sus compañeros dan palmas. El Bernabéu, por descontado, da incluso más. "Está mucho más

LA LUCHA POR EL PICHICHI LIGUERO

	Jugador	Equipo	Goles
1	Lewandowski	Barcelona	25
2	**Mbappé**	**R. Madrid**	**22**
3	Budimir	Osasuna	15
4	Sancet	Athletic	13
-	Raphinha	Barcelona	13
6	Ayoze	Villarreal	12
7	J. Alvarez	Atlético	11
-	K. García	Alavés	11
-	Lukebakio	Sevilla	11
-	Sorloth	Atlético	11

GOLES EN LO QUE VA DE 2025

	Jugador	Equipo	Goles
1	Dembélé	PSG	22
2	**Mbappé**	**R. Madrid**	**19**
3	Lewandowski	Barcelona	17
4	H. Kane	Bayern	13
5	Biereth	Mónaco	12
-	Salah	Liverpool	12
-	Guirassy	Borussia D.	12
8	J. Álvarez	Atlético	11
-	Lauraro	Inter	11
-	Retegui	Atalanta	11

PRIMERA CAMPAÑA EN EL MADRID

	Jugador	Temporada	Goles
1	Sañudo	1934-35	37
-	Zamorano	1992-93	37
3	V. Nistelrooy	2006-07	33
-	C. Ronaldo	2009-10	33
-	**Mbappé**	**2024-25**	**33**
6	Rubio	1928-29	30
-	Ronaldo N.	2002-03	30
8	H. Sánchez	1985-86	29
-	Suker	1996-97	29
10	Di Stéfano	1953-54	28

El Pichichi es un mano a mano entre Kylian y 'Lewy'

■ La lucha por el Pichichi se ha reducido en las últimas semanas a un tira y afloja entre Mbappé y Lewandowski como exclusivos contendientes. El delantero polaco del Barcelona ha ido toda la temporada por delante en el mano a mano, pero Kylian no lo pierde de vista. Con su doblete al Leganés, el astro francés metió presión a *Lewy*. Y este respondía ayer con otro par de dianas ante el Girona. El tanteador va 25-22, siempre a favor de Lewandowski. El pulso estaría más igualado de no ser por el mal arranque del de Bondy en su debut en LaLiga. Ambos salieron del Clásico a ocho goles de distancia: 14 para Lewandowski (que salió del Bernabéu con un doblete en el bolsillo) y 6 para Mbappé. Pero desde el *hat-trick* que el 9 madridista hizo al Valladolid las distancias son mínimas. Tras aquella jornada, hace dos meses, el duelo de *killers* se puso 17-15 y la brecha se ha estabilizado: no ha sido más amplia que cuatro tantos en la jornada 26 (21-17). Tres dianas les separan ahora en un final de Liga en el que sus goles serán decisivos también para la lucha por el título en las nueve jornadas que quedan. Budimir (Osasuna), les ve desde muy lejos (15 dianas).

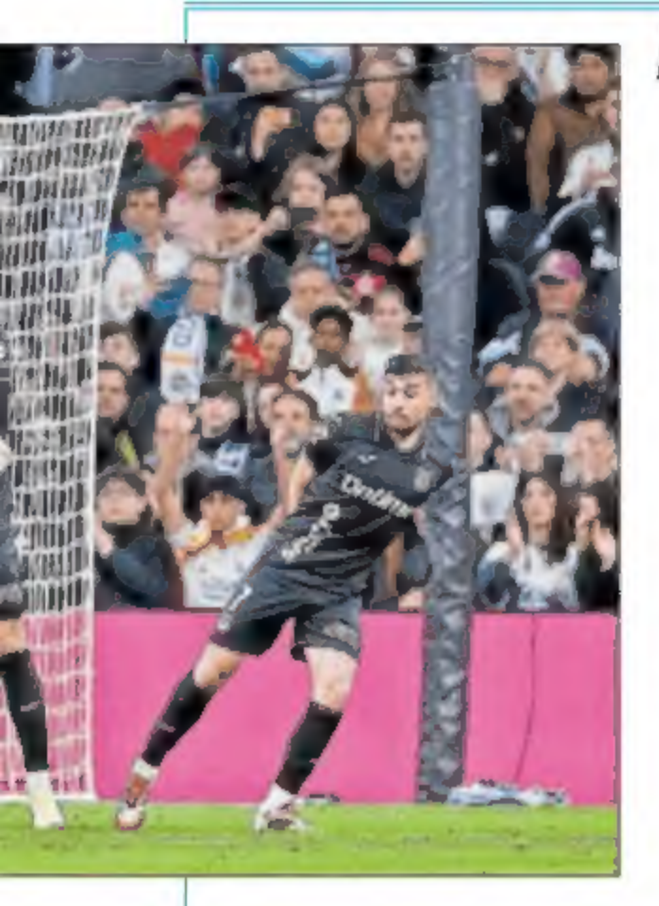

activo, presente en el juego", es el retrato del técnico italiano sobre este cada vez mayor papel preponderante del 9 madridista. "Kylian está marcando la diferencia, es lo que queremos de él".

Mbappé es medio Real Madrid y no es una frase hecha. Contra el Leganés, de los diez disparos madridistas entre los tres palos de Dmitovic, cinco salieron del revólver del internacional francés. *Bang, bang*.

El Mbappé que mandaba demasiados balones al muñeco y se atolondraba en los penaltis quedó en el pasado. De lo primero, hay un dato llamativo: el Kylian que llegó a acumular 23 remates en esta Champions con sólo un gol, en los 24 siguientes los canjeó por seis dianas (incluido ese espectacular *hat-trick* al City). Es otro. ¿Los penaltis? Tras estrellarse en Anfield y San Mamés, y mientras Vinicius mostró grietas en el Metropolitano, Mbappé ha mandado al interior de la red sus tres últimos. Cuatro, si contamos el de presión máxima en la tanda contra el Atleti...

A más
Se afianza en los penaltis y ha redoblado su efectividad

Muchos y variados frentes en los que el flamante 9 de Ancelotti está imponiendo su ley y crecer la dependencia del equipo de su inspiración. Sus 33 tantos son el 29% de todos los que ha anotado el equipo blanco. Subiendo, a punto de que casi un tercio lleven su nombre y firme al pie de la obra. Aún así, como decía el propio Mbappé tras doblegar a los pepineros, su creciente producción goleadora la tiene enfocada a un fin mayor. "Está bien marcar muchos goles, pero como digo siempre, hay que ganar títulos aquí". En eso está el Madrid, a lomos de Kylian.

MARCO RUIZ

Mbappé, con la ayuda de Vinicius

Según avanza la temporada, **Mbappé** va inclinando la balanza de quién manda en este **Madrid** a su favor. El coqueteo de **Vinicius** con el **Balón de Oro** y su **The Best** parecen ya cosa de un pasado demasiado lejano. Si cuando empezó la temporada el debate sobre a quién debía favorecer el sistema, si a Mbappé o Vinicius, era razonable, a estas alturas el Madrid que se dibuja tiene una cierta dependencia del acierto o no del francés de cara a portería. Vinicius, incluso, ha perdido espacio con respecto a **Rodrygo**.

Un Mbappé *on fire* a estas alturas de la temporada, cuando se ganan realmente los títulos que importan, es una gran noticia. Pero lo sería aún mejor si Vinicius volviera a su mejor versión, porque con los dos enchufados al mismo tiempo es muy difícil que el equipo no tenga éxito. Los grandes retos hacen que estos jugadores respondan también a lo grande, que nadie ahorre esfuerzos ni atenciones y que aparezca ese equilibrio que tanto pide **Ancelotti**. Y en esas condiciones son ellos, Vini y Kylian, quienes marcan las diferencias como nadie.

Parece que el tema de la renovación ha terminado por despistar un poco al brasileño de lo que hay que hacer en el campo. Que se ha ganado el derecho a sentirse estrella de este Madrid, también en su cuenta bancaria, era una obviedad hasta hace apenas unos meses. Pero teniendo en cuenta que las conversaciones para prolongar su contrato no se retomarán hasta el verano, contará mucho la sensación que Vinicius deje en el terreno de juego de aquí a julio. Y de que haya un final feliz (con títulos) para todos. **Bellingham** se encuentra en el mismo caso, y él sí está cumpliendo con su parte del trato. Vinicius, hoy en día, no tanto.

Vinicius
Frenazo en seco

FERNANDO TAVERO / MADRID

Vinicius persigue su propia sombra. Y no la alcanza. Porque la intención está intacta. Sigue yendo al cántaro con asiduidad. De manera incansable. Pero su fútbol ha perdido colmillo. Ante el Leganés, otro ejemplo. Con desborde, sin tino. Si bien dejó dos regates (de tres intentos) en la media hora de la que dispuso, no supusieron peligro. Ni decidió bien en un contragolpe por precipitarse al buscar a Mbappé. Una noche en blanco, otra, para un Vinicius que se apagó en febrero. En los últimos 14 partidos, dos goles. Y venía de celebrar 14 en los 16 anteriores. En una temporada titubeante, la puntería era su salvoconducto. Pero hace tiempo que el gol no es bálsamo.

Sirvan los números como reflejo del frenazo. Vini despidió enero con alegría. Con un doblete al Salzburgo y un zarpazo contra el Celta. Y un total de 17 dianas, 9 asistencias y 3 penaltis forzados en 27 encuentros. Cada 75,6 minutos participaba en un tanto. De una manera u otra. Unas cifras que, dentro de unos intangibles que le dibujaban una importancia menor a la que le llevó a ser *The Best*, ponían al de São Gonçalo en pos de superarse a sí mismo. De alcanzar holgadamente los 24 de la 2023-24 y mirar por primera vez a la treintena a los ojos.

> El brasileño se apagó en febrero y solo lleva dos goles y una asistencia en los últimos 14 partidos con el Madrid

Diferencia
Pasa de participar en un tanto cada 76 minutos a hacerlo cada 369'

Pero llegó febrero y Vinicius se divorció del gol. En este último tramo, a los dos tantos (Girona y Rayo, en Liga) suma una asistencia y ningún penalti provocado. De aparecer en la fotografía del gol cada 75,6 minutos a hacerlo cada 369'. Una incidencia nada acorde al talento de un futbolista como Vini. Y una diferencia enorme que se refleja al llegar a tierra hostil: han bajado sus ocasiones creadas por partido de 2,04 a 1,71. Porque en regates prácticamente replica promedios: 2,56 completados en el arranque de 6,56 intentados, frente a 2,64 de 6,71. Y el resentimiento en ocasiones creadas tampoco es alarmante: de 2,04 a 1,71. Un Vinicius sin colmillos.

Y, mientras, Arabia mastica la oferta desvelada por AS: 200 millones de euros por curso, durante cinco. En total, 1.000. Buscando convencer con billetes casi infinitos al 7, pendiente de renovar. Curiosamente, ahí, ese 27 de enero donde este periódico puso datos al runrún, frenazo. Coincidencia o no, a Vini, habituado a ser el faro del Madrid, se le apagó la luz.

Vinicius compite por la posesión con Diomande durante el encuentro contra el Leganés.

Su continuidad se decidirá sin prisas y en verano

■ Sin prisa. Así afronta la renovación tanto Vinicius como el club. Su contrato expira en 2027 y la oferta mareante de Arabia sigue coleando. "Vamos a fichar a Vinicius sí o sí", llegó a prometer el fondo de inversión saudí el pasado verano a los agentes del jugador. Un sentir que no ha desaparecido. Pero en el Madrid hay calma. En Chamartín son conscientes, desde febrero, de la cantidad que demanda el extremo, que aspira a ser el mejor pagado. La oferta de Arabia no ha tensado la cuerda y la sintonía entre ambas partes es estupenda. Como ha venido informado AS, todo se resolverá en verano. Ahí se han emplazado las conversaciones, una vez el calendario dé un respiro.

Ancelotti confeccionó una alineación que favorecía el equilibrio de fatigas. En los últimos 10 minutos, el **Madrid** se pertrechó defensivamente porque el **Leganés** generaba peligro. Atrás quedó una actuación gris de los blancos.

SANTIAGO SEGUROLA

FLORENCIA TAN JUN / GETTY IMAGES

Bellingham se dispone a golpear el balón encimado por Renato Tapia en una jugada del encuentro del sábado.

Surfeando las olas

El Madrid define sus victorias en las distancias cortas, con un apuro evidente ● El Lega terminó con abundantes quejas, casi todas legítimas

El **Madrid** define sus victorias en las distancias cortas. Surfea las olas con dificultades, pero se mantiene en la tabla. Desde hace dos meses, ha ganado los partidos por un gol de diferencia, excepto los dos de ventaja que consiguió contra el **Girona** en febrero. Frente al **Leganés** regresó al margen más corto, con un apuro evidente. Requirió una remontada en el segundo tiempo para superar a un rival que vivirá con angustia el trecho final del campeonato, pero que dejó una inmejorable impresión en el **Bernabéu**. Una vez más, el madridismo se mueve entre la satisfacción de las victorias y el desconcierto que produce el juego de su equipo.

Al fútbol del Madrid le faltó pimienta. De ese asunto se ocupó **González Fuertes**, árbitro de profesión, pero más que discutible profesional. Siempre se ha caracterizado por un carácter y unos modos extemporáneos, en la tradición de "a mí no me levanta la voz ni el **Tito**". Tenso por naturaleza, tiende a complicarse la vida y a provocar la irritación del personal. A su manera es un clásico del arbitraje español, con todo lo que eso significa en estos tiempos.

El Leganés terminó el partido con la hoja de reclamaciones en la mano y abundantes quejas, casi todas legítimas. Un partido para que **Real Madrid TV** se haga el lonchas. En todas las grandes decisiones –el penalti a **Güler**, la falta que precedió al tercer gol del **Madrid** y la discutida acción de **Bellingham** sobre **Diego García** en el área madridista–, el árbitro negó las demandas del Leganés. Los muchachos del **VAR** se tomaron la tarde libre y no dijeron ni pío.

Ancelotti recogió uno por uno a la delegación de internacionales que se dispersó la semana anterior por medio mundo. Confeccionó una alineación que favorecía el equilibrio de fatigas. Una mitad de los internacionales entre los titulares y otra mitad en el banquillo. Los que participaron en los partidos suramericanos –**Valverde**, **Vinicius** y **Rodrygo**– ingresaron bien entrada la segunda parte y no para estirar las piernas. El partido, como ocurrió contra el **Rayo Vallecano** poco antes de la ventana de selecciones, se le complicó más de la cuenta.

En los últimos 10 minutos, el Madrid se pertrechó defensivamente porque el Leganés generaba peligro, remataba y andaba cerca del gol. Atrás quedó una actuación gris del Madrid, con dos jugadores muy por encima de la media: **Mbappé**, autor de dos goles, uno de penalti y otro de tiro libre, y Bellingham, que le dan cuerda y no para. **Thomas Tuchel**, el alemán que dirige la selección inglesa, ha comentado que Bellingham necesita medir mejor sus esfuerzos, pero reservar energías no figura en el ideario del centrocampista. Un ejemplo: marcó el gol del empate como un ariete de toda la vida, rapiñando la pelota en el área, y fue el único que siguió a Diego García hasta el mano a mano con **Lunin**.

Los kilométricos esfuerzos de Bellingham no animaron a Arda Güler, jugador exquisito que juega como si fuera una figura de los años 60. Rara vez se remanga. El público quiere verle porque tiene clase, pero irrita su tendencia a la molicie. Ancelotti le concede oportunidades que el joven turco no se decide a aprovechar. Ahora que llegan los grandes temporales futbolísticos, a Güler le costará encontrar un momento para jugar.

Bellingham
Reservar energías no figura en su ideario; le dan cuerda y no para

Güler
Juega como si fuera una figura de los años 60: rara vez se remanga

Posible once ante la Real

Ancelotti vuelve al once titular ante la Real en Copa

■ El Real Madrid volvió a los entrenamientos en la mañana de ayer. Fue una simple sesión recuperatoria en Valdebebas. Los titulares ante el Leganés se limitaron a trabajar en el gimnasio. El resto lo hizo sobre el césped, a excepción de Courtois, que aún sigue ejercitándose en solitario, y de Mendy y Ceballos, que continúan con sus procesos de recuperación de sus lesiones. Para el partido de Copa de mañana ante la Real (21:30) Ancelotti vuelve al equipo titular y recupera a Vinicius, Rodrygo, Valverde y Tchouameni para el once. —M. R.

Oyarzabal volverá a liderar a los de Imanol

■ Imanol tiene la duda de cómo estarán todavía jugadores que actuaron tocados contra el Valladolid o que terminaron con alguna molestia, como Remiro y Kubo. También Oyarzabal, que evidentemente será titular a nada que esté medianamente bien. Vuelve Aguerd después de perderse la cita del sábado al llegar tocado de Marruecos. No quiso apurar para estar mañana. Sucic, con molestias en la rodilla, ya jugó unos minutos. Aramburu y Muñoz volverán a los laterales y Barrenetxea, al ataque tras cumplir su sanción en Liga. —R. R.

Posible once ante el Madrid

GETTY IMAGES

Tchouameni conduce el balón en la recta final del partido contra el Leganés disputado el sábado.

Tchouameni titularísimo

El Madrid acusó en la contención la ausencia en la media del normando, que rotó contra el Leganés

M. DE LA RIVA / MADRID

De los pitos a las plegarias. Tchouameni (25 años) ha pasado en cuestión de semanas de escuchar ruido de viento en el Bernabéu durante el derbi liguero a evidenciar el papel fundamental que tiene en los planes de Ancelotti. El desbarajuste defensivo del Madrid contra el Leganés en el tramo final de la primera mitad, y en buena parte de la segunda, hizo que al francés se le echara en falta en la contención, en un encuentro en el que Ancelotti decidió darle descanso tras un trimestre casi sin respiro y después de jugarlo todo, prórroga de la vuelta incluida, en la eliminatoria de la Nations que Francia jugó contra la Croacia de Modric durante el parón. Tchouameni, de ser discutido, ahora es imprescindible...

Sin Aurélien, y sin Valverde (en los últimos cinco partidos siempre jugó al menos uno de ellos dos en la media), el Madrid no tuvo en el centro del campo la fortaleza defensiva de otros partidos. La hiperactividad de Camavinga, que recordó al de su primera temporada en el Madrid, a veces le hace ir pasado de revoluciones. Se jugó la amarilla dos veces en sendas jugadas casi seguidas al inicio del partido (minutos 4 y 6) con Diego García. El de Cabinda es un centrocampista con mucho brío, pero no reúne la templanza para el oficio de 5 y ser el ancla del equipo. Roba balones (siete contra el Leganés), pero pierde tantos como recupera (también 7) y flaquea en los duelos (solo salió airoso de 4 de los 12 que afrontó a los pepineros). Y una jugada dejó en evidencia su falta de contundencia como pivote. En el minuto 50 tuvo en dos ocasiones, primero con Diego García y luego con Dani Raba, la oportunidad de frenar una contra de los de Borja Jiménez. Pero al final fue Bellingham quien apareció en el área tras una carrera de más de 80 metros para estorbar lo justo a Diego e impedirle que rematase a placer en el mano a mano ante Lunin.

> **Traspié**
> Venía de ser titular en los últimos 15 partidos y se pierde la ida del Arsenal

A escena. Ancelotti acabó por reforzar el equipo en los últimos minutos con un Tchouameni al que, aunque le dio tiempo a poco, estuvo inexpugnable. Ganó los dos duelos que afrontó, ambos por alto, una de sus grandes virtudes, y aportó al equipo ese equilibrio que es la piedra filosofal que persigue el entrenador del Madrid. Si el técnico ya tenía a Tchouameni como irrenunciable en sus planes, ahora también convence a los escépticos. Cada vez más liberado de la emergencia en defensa (aunque el anterior partido contra el Villarreal lo jugó como central), desde la eliminatoria contra el City el normando se ha hecho fuerte en la medular.

Las decisiones de *Carletto*, que siempre ha dado la cara por él, respaldan el gran momento que atraviesa Tchouameni. Desde que se perdiera los partidos contra Las Palmas y Salzburgo por unas molestias en la pierna izquierda, lo había jugado todo hasta el parón. 15 partidos seguidos como titular. 12 completos. Y una tupa de minutos con Francia, donde a ojos de Deschamps también le gana el pulso a Camavinga. Y a Ancelotti se le viene un quebradero de cabeza: no podrá contar con Tchouameni en la ida de la eliminatoria ante el Arsenal por acumulación de tarjetas. El sábado quedó claro que el Madrid le puede echar de menos. Sin Aurélien, y con Valverde como potencial lateral, la plegaria para ese partido será para que Ceballos se recupere a tiempo...

Arda Güler
De mal en peor

El turco, que volvió a ser titular, no acaba de romper en la que debería ser su temporada de asentamiento en la rotación madridista

A. MARTÍN / MADRID

Regreso al Bernabéu... y nueva oportunidad para Arda Güler (20 años). El turco, que ha vivido un formidable parón de selecciones en un doble enfrentamiento y un gol ante Hungría, fue titular ante el Leganés. Pero fue otra ocasión desperdiciada. De héroe con Turquía a un jugador que empieza a ser residual.

Curiosamente, fue en Leganés, en el estadio de Butarque, donde se puede situar el frenazo en su carrera en el Madrid. Aquella noche fue titular en el partido de Copa. Jugó 75 minutos antes de ser sustituido por Ceballos, pero fue como si hubiera pasado de largo por el mismo: Ancelotti le situó como extremo derecho y arrancó con fuerza y con ganas. Pero conforme fue avanzando el partido, se fue difuminando. Dio la sensación de no encontrarse cómodo en el campo. Posteriormente volvió a ser titular ante la Real en Copa. Y volvió a pasar de puntillas...

> **Contraste**
> Tras brillar con Turquía, pasó de puntillas en su vuelta al once

El sábado Arda mostró una hoja de servicios casi imperial: un penalti forzado, tres duelos ganados de tres, cinco ocasiones creadas, 61 toques con un 93% de efectividad (43 de 46 pases) e interceptó una vez el balón (poco trabajo defensivo, algo que le exige el técnico italiano)... Pero dejando una sensación de desconexión para con sus compañeros... justo en un momento de la temporada en el que a los blancos les vienen curvas, con una semifinal de Copa a las puertas, la persecución liguera con el Barcelona y una eliminatoria de cuartos de Champions ante el Arsenal. Ahí es nada.

Ancelotti sigue confiando en él. El problema es que para que un jugador crezca en el aspecto psicológico necesita de dos factores: continuidad y confianza. Más en este tipo de jóvenes virtuosos. Pero desde aquella noche en Butarque, Arda no jugó en ocho partidos importantes.

Tras el partido, Ancelotti fue claro: "Jugó bien, mostrando sus calidades. Es un jugador que toca muy bien el balón, ve muy bien el juego y, aunque no es tan desequilibrante como los otros delanteros, tiene un manejo muy bonito y fue útil. Lo cambié para meter piernas frescas y más contundencia arriba, nada más...". Pero mucho debe cambiar Arda para ser una pieza clave en la rotación de la plantilla en este apasionante y complicado final de temporada...

GETTY IMAGES

Arda Güler se encara con Óscar en un lance del partido del sábado.

DIVISIÓN DE HONOR JUVENILES (GRUPO 5)

INSTAGRAM

Enzo Alves, el hijo de Marcelo, es felicitado por Roberto Martín tras dar la brillante asistencia del 1-0.

El genio de Enzo Alves le da media Liga al Juvenil A

Debutó en el 'miniderbi' con una asistencia 'a lo Guti'

C. A. FORJANES / LA CRÓNICA

De tal palo, tal astilla. Si a Marcelo se le ocurrían cosas inverosímiles cuando pisaba área, su hijo no iba a ser menos. Enzo Alves debutó este domingo con el Juvenil A madridista en el minuto 77, con sólo 15 años y con la Liga que se le escapaba al equipo blanco. Ocho minutos después el internacional español se inventó una asistencia *a lo Guti en Riazor* para permitir a Liberto hacer un 1-0 que da al Juvenil de Arbeloa el liderato de la División de Honor (Grupo 5), descabalgando al Atleti. Tres puntos de ventaja (más el *goalaverage*) a los colchoneros a falta de cuatro jornadas que suponen bastante más de media Liga en manos madridistas. Torero Enzo.

Y eso que fue un comienzo de *miniderbi* con sabor a lo visto en los recientes *euroderbis* de los mayores. El Madrid amasando bastante pelota, el Atleti recogidito y las contras rojiblancas, encendiendo la mecha. Una de ellas a velocidad relampagueante permitió a Rajado meter rosca a su disparo y casi imponer el 0-1 en el minuto 23. La primera gran ocasión, de los colchoneros. El picotazo en el lomo blanco que necesitaban los muchachos de Valdebebas no cayó en saco roto.

La intensiva ofensiva comenzó a cristalizar en ocasiones. La mejor de las respuestas acaeció en el minuto 35 con un remate de Lamini Fati que tocó en su compañero Barroso y de ahí se estampó en el travesaño. Se salvaron los de Luis Bueno por muy poco. El Madrid entró de una vez por todas al *miniderbi* para no salirse del partido nunca.

Penalti. Los locales se adueñaron de la escena y el goteo devino en cascada. Diego Aguado reclamó en el minuto 50 lo que pareció un penalti de Arzu y luego el portero rojiblanco Álvaro Moreno se apuntó tres intervenciones gloriosas. Primero con una espectacular cabriola a un remate acrobático de Barroso, luego en un penalti claro de David a Yáñez. Diego Aguado asumió la responsabilidad desde los once metros, pero el colchonero lo adivinó con maestría. La tercera acción fue otro mano a mano, ahora en el 75', de nuevo contra Barroso. El Atleti acariciaba mal que bien un empate que le hacía salir por delante de Valdebebas, pero ahí Arbeloa desenfundó a Enzo. La primera convocatoria se transformó en el primer partido oficial del vástago de Marcelo contra rivales hasta cuatro años mayores, y su segundo balón se transformó en una asistencia para la posteridad. Un taconazo insospechado que descolocó a todo al Atleti, pero no a Liberto, que sí embocó.

El Juvenil blanco completó un mes en el que el Real Madrid le ha amargado la existencia al Atleti, primero en la Champions y ahora en la siempre morbosa guerra de canteras. Con un nuevo talentazo asomando, el de Enzo Alves, para meter más el dedo en la llaga.

R.MADRID		ATLÉTICO
1		**0**
Navarro	♦	Á. Moreno	♦♦♦
Fortea	♦	Izan Muñoz (88')	♦
Lezcano (78')	♦	D. Pérez	♦
L. Fati	♦♦	Almeida (88')	♦
D. Aguado	♦	Arza (88')	♦
R. Martín	♦	Taulik (60')	♦
Cestero	♦	Castillo	♦
Yáñez (81')	♦♦	David (63')	—
Pol Durán (71')	♦♦	Rajado	♦
Thiago (81')	♦	S. Esteban	—
Barroso (78')	♦♦	D. Muñoz	♦
ARBELOA		**LUIS BUENO**
Mesa (81')	♦	J. Díaz (60')	♦
I. Regueira (81')	♦	Barrios (63')	♦
Liberto (71')	♦♦	Torrellas (88')	s.c.
Aimar (78')	♦	R. Gómez (88')	s.c.
Enzo Alves (78')	♦♦	Jairo (88')	s.c.

GOLES. 1-0 (83'): **Liberto**.

ÁRBITRO. Muñoz Moreno. Amonestó a **Yáñez, Almeida, Roberto Martínez, Dani Muñoz, Lezcano, David, Sergio Esteban, Arza, Izan** y **Diego Pérez**.

ESTADIO. Campo 7 Ciudad Real Madrid. 400 espectadores.

EN LA GRADA

Los Ancelotti, muy atentos

■ En el Campo 7 de Valdebebas se pudo ver a Carlo y Davide Ancelotti siguiendo las evoluciones del Juvenil blanco. También lo presenciaron Solari y Marcelo, pendiente de su hijo Enzo.

PASABA POR AQUÍ

El reparto del Mundial de Clubes

AXEL TORRES

Esta semana se hicieron oficiales los premios económicos por participar en el **Mundial de Clubes** y por superar las distintas rondas de la competición. La noticia ha tenido el efecto esperado (esperado por la **FIFA**): aumentar el interés de los contendientes por jugarlo y ganarlo. Al menos, el de sus dirigentes. La recompensa es tan significativa que estos van a trasladar a sus jugadores, probablemente menos motivados, la trascendencia que tiene para la entidad conseguir el título. Es una metáfora de los tiempos que vivimos: uno piensa más en qué recursos le va a proporcionar de cara al futuro conseguir un objetivo que en valorar la conquista del propio objetivo en sí mismo.

Las voces críticas, obviamente, también han reaccionado. Nunca una competición había repartido tanto dinero por tan pocos partidos. La brecha entre los participantes y los no participantes va a aumentar. Imaginemos el caso de **Austria**, donde el **Salzburgo** se va a beneficiar de su presencia en esta cita y va a recibir una compensación que va a hacer casi imposible que se repita el caso de la temporada pasada, cuando el **Sturm Graz** le quitó el título de liga. O el de **Portugal**: en un momento en el que el **Sporting** se ha vuelto a situar a la altura del **Oporto** y el **Benfica**, sus dos rivales van a ganar millones en el Mundial de Clubes y ellos no. Este es a día de hoy uno de los grandes problemas del fútbol: los premios por resultados en las competiciones son tan exagerados que prácticamente garantizan el mantenimiento del *statu quo*. Cada nueva temporada, el que no ha ganado lo tiene más difícil para ganar.

> ***Nunca una competición había repartido tanto dinero por tan pocos partidos***

Y luego está el asunto de la plaza que le han quitado a **León** por formar parte de la misma propiedad que **Pachuca**. Esta histórica decisión abre una cruenta batalla por reemplazarlo (con hasta seis equipos interpretando el reglamento a su manera para reivindicarse como los legítimos merecedores del cupo) y genera un debate interesante: ¿habría que aplicar esta misma norma con la misma escrupulosidad en las competiciones **UEFA**? A más de uno le supondría un gran problema.

IRAL BLACK-FIFA/FIFA VIA GETTY IMAGES

Gianni Infantino, presidente de la FIFA, con el trofeo.

EU RICE es un programa europeo de información implementado por el Consejo Regulador de la DOP Arroz de Valencia y EASTH, Agrotiki Etairiki Sympraxi Thessalonikis S.A. (Sociedad Agrícola Empresarial de Tesalónica S.A.), que promueve el cultivo sostenible del arroz producido en Europa.

El cultivo sostenible del arroz implementa prácticas y métodos que reducen el impacto ambiental negativo y promueven el bienestar económico y social de los agricultores y sus comunidades.

El cultivo sostenible contribuye a:

Apoyar la biodiversidad, la conservación de la tierra y su uso sostenible.

Garantizar la gestión sostenible del agua.

Promover la gestión sostenible del suelo.

Proporcionar oportunidades de empleo en zonas rurales.

Es importante apoyar prácticas sostenibles de producción de arroz en Europa, que no solo benefician al medio ambiente sino que también promueven el desarrollo social y económico.

www.sustainablerice.eu

Sustainable Rice eu_sustainable_rice Sustainable Rice

Cofinanciado por la Unión Europea. Las opiniones y puntos de vista expresados solo comprometen a su(s) autor(es) y no reflejan necesariamente los de la Unión Europea o de la Agencia Ejecutiva Europea de Investigación (REA). Ni la Unión Europea ni la autoridad otorgante pueden ser considerados responsables de ellos.

Cofinanciado por la Unión Europea

LA UNIÓN EUROPEA APOYA LAS CAMPAÑAS QUE PROMUEVEN EL RESPETO AL MEDIO AMBIENTE

OSCAR DEL POZO / AFP

Saludo entre los jugadores del Atlético antes del inicio del partido de Liga que enfrentó a los rojiblancos con el Celta de Vigo en febrero, ante un Metropolitano a rebosar.

Una Copa para salvarse

El Atleti se aferra al partido ante el Barça para tratar de salvar la 24-25 ● Ya es el único título al que los del Cholo optan

PATRICIA CAZÓN / MADRID

Tres semanas después el Atleti despierta y en la habitación ya solo queda la Copa. La temporada de las quince victorias seguidas se ha convertido en la de la bipolaridad, ese subir y bajar a las nubes tan rojiblanco con tres tramos: el inicio en bajada, el pico de octubre a enero y la sima de nuevo ahora. Ya sin Champions y sin Liga, en alto solo queda una cosa. La Copa. Ese trago para levantarse. Un santo grial. Un elixir. El oasis en el desierto en el que la temporada se ha convertido en las últimas semanas.

Definitivo
Con el 4-4 de la ida, la vuelta está por completo abierta

Si la Liga contabilizara solo los resultados de la segunda vuelta, el equipo del Cholo sería el 12º en la tabla y ahí se explica en por qué se le ha ido la Liga. Si el 12 de enero se proclamaba campeón de invierno tras ganarle a Osasuna, el siguiente partido en Butarque suponía no solo la derrota que cortaba la racha de quince victorias, también el inicio de una cuesta que no ha terminado: el Atleti solo ha ganado tres partidos (Mallorca, Valencia y Athletic) de los últimos diez de Liga que ha jugado, con tres derrotas (ante el Leganés, Getafe y Barcelona) y cuatro empates (Villarreal, Madrid, Celta y Espanyol) que le han alejado de la cabeza de un modo definitivo. El Barcelona, líder, está a nueve puntos y el Madrid, segundo, a seis. Los del Cholo, además, han comenzado a mirar atrás y no solo arriba: sus perseguidores recortan. El Athletic está a cuatro puntos solo.

El dejar de pensar solo partido a partido (jugar el derbi de Getafe en la Liga con el de Europa y la Champions ante el Madrid en la cabeza o hacerlo en Cornellá pensando en el Barça el miércoles, por ejemplo) oscureció una temporada con solo ya un camino a Neptuno, el de la Copa. Y en eso se concentra Simeone. En levantar a sus jugadores del revés de Cornellá para que tengan la cabeza, el cuerpo y las piernas solo en ese partido que se ha convertido en vital: la vuelta de semifinales ante el Barça este miércoles (21:30). En la Copa. El 4-4 no da ventaja a ninguno. Y la temporada rojiblanca pasará por aquí. De levantarse el jueves 3 sin nada más que pensar que solo en el plato de junio, y lo que pueda deparar ese nuevo Mundial de Clubes que el Atleti juega en Estados Unidos y el Barça no, o hacerlo con el viaje a Neptuno a una parada: la de la final del 26 de abril en Sevilla de la Copa del Rey.

Mal marzo
Un mes negro ha dejado a Simeone ya sin Liga y sin Champions

Esa con la que el Cholo ha forrado la cabeza y el ánimo de sus jugadores. El Atlético es históricamente un equipo copero, con diez títulos en su palmarés, pero desde la última ya ha pasado tiempo: doce años. Doce de aquel gol de Miranda en la prórroga que le dio a los rojiblancos el título ante el Real Madrid, en esta 24-25 uno de los dos posibles rivales que se encontraría ese 26 de abril (ganó en la ida ante la Real 0-1) y cuya presencia en la final podría servirle a los rojiblancos para devolver el golpe en la Champions. Pero, claro, para ello debe ganar al Barça antes.

Cartel de 'no hay billetes' desde hace semanas

■ El partido de la temporada el Atlético lo juega en casa. Esa vuelta de las semifinales de Copa del Rey este miércoles a las 21:30 para el que no hay billetes desde hace semanas. El papel agotado desde el mismo momento en que se anunció el partido. La única posibilidad de asistir como público al Metropolitano es a través de la cesión de abonos, de socios que no van y lo ponen a la venta, pero enseguida vuelan: anoche había 46 disponibles (dos en lateral este y 44 en lateral oeste). A pesar del último revés en Liga, ese empate ante el Espanyol que terminó por enterrar las opciones rojiblancas en la Liga, esta de Copa es un partido distinto. El todo o nada en 90 minutos (o 120 si hay prórroga) y de la semana negra ante Madrid y Barça si hay algo de lo que la afición rojiblanca pueda sentirse orgullosa es que su equipo compitió, y dio la cara. Como toca ahora.

Las pruebas descartan una lesión grave de Le Normand

"Máxima tranquilidad", destacó el club en un parte donde precisaba que su cambio fue por "precaución" ● Ayer trabajó solo

PATRICIA CAZÓN / MADRID

El Espanyol-Atlético detuvo por un momento el tiempo en el minuto 26 de partido. Y le dio marcha atrás. Dos jugadores habían chocado de cabeza en el área. Uno era Roberto Fernández, del equipo local, el otro era visitante y, mientras permanecía en el suelo, encendía todas las alarmas en el banquillo de Simeone: se trataba de Le Normand. Peligrosamente reincidente. El central franco-español que el 29 de septiembre en una acción similar en el derbi ante el Madrid de Liga en el Metropolitano, un choque de cabeza con Tchouameni, había sufrido un edema en el cerebro que le había provocado una larga recuperación derivada de esa lesión. Dos meses con cuidados exhaustivos y vuelta con casco hasta reabsorberse ese edema subdural. Le Normand se retiró de inmediato en Cornellà con el médico rojiblanco, Óscar Celada, y un hilillo de sangre corriéndole por la nuca. Las pruebas médicas realizadas, sin embargo, tranquilizan.

Precaución
Los médicos retiraron al jugador por su edema subdural tras el derbi

De hecho, tranquilidad es la palabra que el parte médico emitido por el club ayer por la mañana resaltaba. "Máxima tranquilidad en nuestros servicios médicos tras las pruebas realizadas a Le Normand", titulaba. "Sustituido con una herida incisocontusa en la cabeza pero especialmente por precaución tras haber sufrido un importante golpe que le apartó de los campos durante más de dos meses", reseñaba. Es por ello que, según precisaba la nota, el central fue sometido a dos pruebas médicas, una en Barcelona nada más producido el golpe, y otra en Madrid y las dos "arrojaron el mismo diagnóstico": se descarta "cualquier lesión de gravedad" y, con el futbolista sintiéndose bien, "la evolución de su sintomatología marcará su regreso a la competición", puntualizaba el comunicado.

Le Normand precisamente trabajó en solitario en el gimnasio en la sesión de recuperación que el Atlético tuvo ayer, en la mañana de domingo, con la cabeza ya en el Barcelona y la vuelta de las semifinales de Copa el miércoles (4-4). Una sesión con la plantilla dividida en grupos y diferentes cargas de trabajo. Los titulares en Cornellà, con Giménez, que jugó desde el minuto 28 por Le Normand, realizaron una actividad curiosa: pasear con los pies descalzos sobre la hierba para una mayor recuperación. Los que no, tuvieron una sesión más intensa con balón. Koke, Lemar y Correa, mientras, realizaron trabajo específico con el recuperador Óscar Pitillas.

NURPHOTO / NURPHOTO VIA GETTY IMAGES

Momento en el que Le Normand era levantado por sus compañeros en Cornellá tras el golpe en la cabeza.

PRIMERA FEDERACIÓN

ALGECIRAS		ATLÉTICO B
1		0
Garcia		Iturbe
Adot		Boñar
Coch		Spina
Gaixas		Kostis
Merchan		P. Pérez (46')
Larrea		Bin
Turrillo (90')		Joaquín (75')
D. Esteban		Selu
Leva (81')		J. Serrano
Sánchez (75')		Díaz (75')
R. Escudero (75')		Niño (46')
JUSTO		TORRES
Alonso (90')	s.c.	Jano M. (46')
Spatz (81')	s.c.	D. Mtrz. (75')
Gonzaga (75')		Rayane (46')
J. Hzdez. (75')		A. García (75')

▸ **GOL. 1-0** (11'): **Rodrigo Escudero**.

▸ **ÁRBITRO. Angelov Borisov** (Islas Baleares). **Amonestó** a **Adot** (2'), **Pablo Pérez** (20'), **Joaquín** (25'), **Selu** (31'), **Rayane** (47'), **Turrillo** (47'), **Kostis** (72') y **A. García** (82').

El filial se aleja del sueño del playoff al caer en Algeciras

■ El filial no le arregló al Atleti el fin de semana. El equipo de Torres caía también en Algeciras en un partido marcado por los errores y la posibilidad de reengancharse a los puertos de playoff a Segunda tras el pinchazo del Sevilla Atlético ante el Marbella desaprovechada. Los tres puntos para el Algeciras son puro oxígeno que le alejan de los puestos de descenso. Todo se decidió al principio. En el 4', Niño erraba un penalti al lanzarlo alto en un intento de hacerlo a lo Panenka y, en el 11', Rodri Escudero marcaba para el Algeciras en un mal repliege defensivo rojiblanco y un intento de despeje de Kostis circense. Después, el B no pudo enmendarse porque no generó ocasiones. Ni con Rayane, que entró tras el descanso.

Niño, tras su fallo.

LA INTRAHISTORIA POR SERGIO PICOS

El agarrón de Lenglet.

El Atleti y el pozo de los disparos al pie

■ El **Atleti** se despidió de la Liga prácticamente en **Cornellà**... a base de autosabotearse. De ponerse zancadillas. La última fue cuando en el **Espanyol**-Atleti, después de que **Azpilicueta** pusiera por delante a los del **Cholo** con un golazo, una volea desde fuera del área que era su primero en la Liga, **Lenglet** agarraba a **Cabrera** delante del árbitro en un balón que volaba a los guantes de **Oblak** metros por encima de cualquier posible rematador. Una jugada que solo podía acabar con el guardameta atajando y finalizando la acometida. Y que sirvió para que el Espanyol rematase por primera y única vez para marcar desde el punto de penalti. Definitivamente, adiós a la cabeza. Así se pierden las **Ligas**. Y el error se suma a tantos otros que el equipo rojiblanco ha ido sumando para ir derribándose a sí mismo tras proclamarse campeón de invierno liguero. La roja a **Correa** por meter la planta del pie en un balón que **Djené** despejaba fuera de banda en el **Getafe**-Atlético y que fue el inicio de la remontada local cuando los rojiblancos iban 0-1. La roja de **Barrios** a los cuatro minutos ante el **Celta**. El penalti de **Reinildo**, controvertido, con el defensa tocando balón pero lanzándose de forma temeraria ante el **Villarreal** (1-1)... Facilidades a los rivales que se acumulan en una segunda vuelta para olvidar. Disparos al pie que han alejado al Atleti del título. Definitivamente.

Diario AS | lunes, 31 de marzo de 2025

LOS PARTIDOS

Real Sociedad 2 – Valladolid 1

■ **Oyarzabal** (23'), **Sergio Gómez** (68') y **Latasa** (93').
■ Gris imagen de la Real antes de visitar al Madrid en la Copa. El Valladolid, un paso más cerca de Segunda.

Espanyol 1 – Atlético 1

■ **Azpilicueta** (38') y **Puado** (71', de penalti).
■ Tercer tropiezo consecutivo del Atlético en la Liga, que le deja virtualmente fuera de la lucha por el título.

Alavés 0 – Rayo 2

■ **Ciss** (2') y **Pedro Díaz** (58').
■ El Rayo mantiene vivo su sueño de jugar en Europa. Jordán, con 0-1, lanzó un penalti a lo Panenka... a las manos de Batalla.

Real Madrid 3 – Leganés 2

■ **Mbappé** (31', de penalti, y 75'), **D. García** (34'), **Raba** (41') y **Bellingham** (47').
■ Mbappé evita otro *pepinazo*. El delantero francés ya suma 33 goles este curso.

Getafe 1 – Villarreal 2

■ **Ayoze** (14'), **Carles Pérez** (29') y **Barry** (32').
■ El delantero del Villarreal, con un gol y una asistencia, frena a un Getafe lanzado. Barry también fue decisivo.

Barcelona 4 – Girona 1

■ **Krecjic** (43' en p.p.), **Danjuma** (53'), **Lewandowski** (61' y 77') y **Ferran** (85').
■ El Barça no afloja ante el Madrid ni Lewandowski, dos, ante los goles de Mbappé.

Athletic 0 – Osasuna 0

■ Osasuna consiguió oxígeno en la tabla con un partido trabado y sólido en defensa que impidió la fluidez en el juego de los leones. San Mamés se le da bien a los rojillos.

Valencia 1 – Mallorca 0

■ **Diego López** (49').
■ El gol de Diego López aleja al Valencia a cuatro puntos del descenso. Es la cuarta jornada consecutiva en la que marca el asturiano.

Betis 2 – Sevilla 1

■ **Vargas** (17'), **Johnny** (24') y **Cucho** (47+').
■ El Betis remontó el gol de Vargas y se llevó el derbi sevillano para ponerse a seis puntos de la Champions.

Celta-Las Palmas 21:00 (Movistar/Gol)

■ La visita del Celta a Las Palmas en la primera vuelta provocó el despido de Carrión. Hoy el partido es en Vigo y Diego Martínez también está cuestionado.

CLASIFICACIÓN DE PRIMERA

	Equipo	Ptos	J	G	E	P	GF	GC	DF
1	Barcelona	66	29	21	3	5	82	28	54
2	Real Madrid	63	29	19	6	4	62	29	33
3	Atlético	57	29	16	9	4	47	23	24
4	Athletic	53	29	14	11	4	46	24	22
5	Villarreal	47	28	13	8	7	51	39	12
6	Betis	47	29	13	8	8	40	36	4
7	Rayo	40	29	10	10	9	33	31	2
8	Mallorca	40	29	11	7	11	28	35	-7
9	Celta	39	28	11	6	11	41	41	0
10	Real Soc.	38	29	11	5	13	27	31	-4
11	Sevilla	36	29	9	9	11	33	39	-6
12	Getafe	36	29	9	9	11	26	25	1
13	Girona	34	29	9	7	13	37	45	-8
14	Osasuna	34	29	7	13	9	33	42	-9
15	Valencia	31	29	7	10	12	32	46	-14
16	Espanyol	29	28	7	8	13	27	40	-13
17	Alavés	27	29	6	9	14	32	44	-12
18 ▼	Leganés	27	29	6	9	14	28	46	-18
19 ▼	Las Palmas	25	28	6	7	15	32	47	-15
20 ▼	Valladolid	16	29	4	4	21	19	65	-46

CASA / FUERA

Equipo	Casa Ptos	J	G	E	P	GF	GC	Fuera Ptos	J	G	E	P	GF	GC
Barcelona	33	14	11	0	3	40	10	33	15	10	3	2	42	18
Real Madrid	37	14	12	1	1	36	14	26	15	7	5	3	26	15
Atlético	34	15	10	4	1	27	12	23	14	6	5	3	20	11
Athletic	30	15	8	6	1	27	9	23	14	6	5	3	19	15
Villarreal	20	13	5	5	3	29	21	27	15	8	3	4	22	18
Betis	29	15	8	5	2	24	16	18	14	5	3	6	16	20
Rayo	20	14	5	5	4	20	19	20	15	5	5	5	13	12
Mallorca	23	15	6	5	4	16	16	17	14	5	2	7	12	19
Celta	29	14	9	2	3	24	14	10	14	2	4	8	17	27
Real Soc.	23	15	7	2	6	17	15	15	14	4	3	7	10	16
Sevilla	19	14	5	4	5	12	16	17	15	4	5	6	21	23
Getafe	19	15	4	7	4	13	11	17	14	5	2	7	13	14
Girona	21	14	6	3	5	25	21	13	15	3	4	8	12	24
Osasuna	24	15	6	6	3	26	22	10	14	1	7	6	7	20
Valencia	24	15	7	3	5	21	18	7	14	0	7	7	11	28
Espanyol	24	15	6	6	3	19	16	5	13	1	2	10	8	24
Alavés	16	14	4	4	6	11	15	11	15	2	5	8	21	29
Leganés	17	14	5	2	7	15	22	10	15	1	7	7	13	24
Las Palmas	14	14	3	5	6	17	21	11	14	3	2	9	15	26
Valladolid	13	14	3	4	7	8	21	3	15	1	0	14	11	44

GOLES MARCADOS / GOLES RECIBIDOS

Equipo	GM Total	1ºT	2ºT	Cab.	Falta	Estrat.	GR Total	1ºT	2ºT	Cab.	Falta	Estrat.
Barcelona	82	36	46	7	1	11	28	12	16	3	0	2
Real Madrid	62	28	34	2	2	7	29	12	17	5	0	5
Atlético	47	16	31	3	1	3	23	10	13	2	0	4
Athletic	46	23	23	12	0	11	24	7	17	4	2	5
Villarreal	51	26	25	9	0	10	39	21	18	7	2	7
Betis	40	18	22	8	1	8	36	13	23	4	0	7
Rayo	33	13	20	4	0	6	31	13	18	7	0	6
Mallorca	28	10	18	7	0	7	35	14	21	7	0	5
Celta	41	18	23	3	1	3	41	19	22	10	0	10
Real Soc.	27	12	15	1	1	3	31	12	19	5	0	6
Sevilla	33	15	18	1	0	5	39	18	21	4	1	8
Getafe	26	7	19	5	1	5	25	14	11	4	0	3
Girona	37	17	20	9	0	10	45	18	27	3	1	5
Osasuna	33	17	16	7	1	7	42	16	26	5	1	5
Valencia	32	15	17	4	0	5	46	26	20	7	0	3
Espanyol	27	9	18	7	1	6	40	20	20	7	2	7
Alavés	32	14	18	5	0	5	44	17	27	7	2	8
Leganés	28	15	13	5	0	4	46	16	30	5	1	10
Las Palmas	32	10	22	4	3	5	47	19	28	4	0	7
Valladolid	19	5	14	2	1	1	65	27	38	5	2	9

PENALTIS / AMAR. / ROJAS

Equipo	Penaltis A favor T	G	En contra T	G	Amar. Prop.	Riv.	Rojas Prop.	Riv.
Barcelona	6	5	3	3	50	75	4	1
Real Madrid	11	9	3	3	50	70	3	3
Atlético	4	3	4	4	69	59	3	0
Athletic	5	2	3	2	52	70	3	3
Villarreal	7	5	5	4	79	93	2	7
Betis	9	6	4	4	67	87	4	9
Rayo	0	0	4	2	74	63	3	3
Mallorca	5	4	3	3	70	64	6	2
Celta	7	6	2	1	68	70	5	5
Real Soc.	2	2	6	5	67	71	4	1
Sevilla	2	1	5	4	79	73	5	3
Getafe	5	5	7	6	95	88	4	5
Girona	5	4	5	2	66	65	2	3
Osasuna	7	7	4	4	76	67	1	5
Valencia	3	3	6	4	63	71	1	3
Espanyol	3	3	6	4	74	50	0	1
Alavés	8	6	11	11	85	93	4	4
Leganés	6	4	8	7	66	58	5	1
Las Palmas	3	2	9	4	93	70	4	6
Valladolid	3	3	3	3	91	77	5	3

Champions · Europa League · Conference League · ▼ Descenso

Resultados (casa / fuera)

casa \ fuera	Alavés	Athletic	Atlético	Barcelona	Betis	Celta	Espanyol	Getafe	Girona	Las Palmas	Leganés	Mallorca	Osasuna	Rayo	Real Madrid	R. Sociedad	Sevilla	Valencia	Valladolid	Villarreal
Alavés	◆	1-1	4 May	0-3	0-0	1-1	0-1	0-1	0-1	2-0	1-1	1-0	25 May	0-2	13 Abr	23 Abr	2-1	14 May	2-3	1-0
Athletic	11 May	◆	0-1	25 May	1-1	3-1	4-1	1-1	3-0	23 Abr	0-0	1-1	0-0	13 Abr	2-1	1-0	1-1	1-0	7-1	2-0
Atlético	2-1	1-0	◆	2-4	18 May	1-1	0-0	1-0	3-0	2-0	3-1	2-0	1-0	23 Abr	0-0	11 May	4-3	3-0	13 Abr	1-1
Barcelona	1-0	2-1	1-2	◆	6 Abr	20 Abr	3-1	1-0	4-1	1-2	0-1	23 Abr	3-0	1-0	11 May	4-0	5-1	7-1	7-0	18 May
Betis	1-3	2-2	1-0	2-2	◆	2-2	1-1	2-1	1-1	1-0	2-0	1-2	11 May	1-1	2-1	3-0	2-1	25 May	23 Abr	13 Abr
Celta	2-1	1-2	0-1	2-2	3-2	◆	13 Abr	1-0	1-1	Hoy	2-1	2-0	1-0	18 May	1-2	2-0	11 May	3-1	3-1	23 Abr
Espanyol	3-2	1-1	1-1	14 May	4 May	3-1	◆	20 Abr	1-1	25 May	1-1	2-1	0-0	2-1	1-0	0-1	0-2	18 Dic	2-1	1-2
Getafe	2-0	14 May	2-1	1-1	1-2	25 May	1-0	◆	0-1	13 Abr	1-1	0-1	1-1	0-0	23 Abr	0-0	0-0	1-1	2-0	1-2
Girona	6 Abr	2-1	25 May	1-4	20 Abr	2-2	4-1	1-2	◆	2-1	4-3	4 May	4-0	0-0	0-3	0-1	1-2	1-1	3-0	11 May
Las Palmas	2-2	2-3	20 Abr	0-2	1-1	0-1	1-0	1-2	1-0	◆	18 May	2-3	1-1	11 May	1-1	6 Abr	2-2	4 May	2-1	1-2
Leganés	3-3	0-2	1-0	13 Abr	2-3	3-0	11 May	1-0	25 Abr	2-1	◆	0-1	6 Abr	0-1	0-3	0-3	1-0	0-0	25 May	2-5
Mallorca	1-1	0-0	0-1	1-5	0-1	6 Abr	2-1	18 May	2-1	3-1	20 Abr	◆	1-1	1-0	1-1	1-0	0-0	2-1	11 May	1-2
Osasuna	2-2	1-2	14 May	4-2	1-2	2-2	18 May	1-2	13 Abr	2-1	1-1	1-0	◆	1-1	1-1	2-1	23 Abr	3-3	1-0	2-2
Rayo	1-0	1-2	1-1	1-2	14 May	2-1	6 Abr	4 May	2-1	1-3	1-1	25 May	3-1	◆	3-3	2-2	1-1	20 Abr	1-0	0-1
Real Madrid	25 Sep	20 Abr	1-1	0-4	2-0	4 May	4-1	2-0	2-0	4-1	3-2	14 May	4-0	2-1	◆	25 May	4-2	6 Abr	3-0	2-0
Real Sociedad	1-2	4 May	1-1	1-0	2-0	14 May	2-1	0-3	18 May	0-0	3-0	13 Abr	0-2	1-2	0-2	◆	0-1	3-0	2-1	1-0
Sevilla	20 Abr	0-1	6 Abr	1-4	1-0	1-0	1-1	1-0	0-2	14 May	4 May	1-1	1-1	1-0	18 May	0-2	◆	1-1	25 Sep	1-2
Valencia	2-2	18 May	0-2	1-2	4-2	2-1	23 Abr	11 May	2-0	2-3	2-0	1-0	0-0	0-1	3 Ene	1-0	13 Abr	◆	2-1	1-1
Valladolid	18 May	1-1	0-5	4 May	1-0	0-1	1-0	6 Abr	14 May	1-1	0-0	1-2	20 Abr	1-2	0-3	0-0	0-4	1-0	◆	1-2
Villarreal	3-0	6 Abr	2-2	1-5	1-2	4-3	27 Abr	1-1	2-2	3-1	14 May	4-0	4 May	18 Dic	1-2	20 Abr	25 May	1-1	5-1	◆

Goleadores

Goles	Jugador	Pen.	Cab.	P.I.	P.D.
25	Lewandowski	3	3	7	15
22	Mbappé	6	0	1	21
15	Budimir	7	4	11	0
13	Raphinha	1	0	10	3
	Sancet	2	3	1	9
12	Ayoze	1	2	6	4
11	Sorloth	2	3	4	4
	Kike García	1	0	9	2
	Lukebakio	1	1	4	6
	Julián Alvarez	0	3	1	7
10	Vinicius	2	0	2	8
9	Puado	2	0	7	2
	Barry	0	0	2	7
	Ferran	0	1	6	2
8	Arambarri	3	1	2	5
	Griezmann	4	0	8	0
	Sandro	2	2	2	4
	Aspas	1	3	2	3
	Fábio Silva	2	1	1	6
	Bellingham	2	3	4	1
7	Muriqi	0	1	1	5
	Lo Celso	1	2	1	4
	Olmo	1	1	0	6
	Hugo Duro	2	0	7	0
	Diego López	0	0	3	4
6	Baena	0	0	1	5
	Rodrygo	4	0	0	6
	Guruzeta	0	2	0	4
	Lamine	3	1	0	5
	Raba	1	0	3	3
	Isco	0	0	5	1
	Stuani	0	0	2	4
5	Moleiro	0	0	0	5
	Berenguer	3	0	4	1
	Kubo	0	1	3	1
	Iñaki Williams	0	0	5	0
	Valverde	0	0	2	3
	Larin	0	1	2	2
	Rioja	0	1	2	2
	Oyarzabal	0	0	2	3
	Borja Iglesias	2	0	5	0
4	Mayoral	0	0	0	4
	Brahim	0	0	1	3
	Sadiq	0	4	0	0
	Toni Martínez	0	1	0	3
	Pedri	0	0	2	2
	Jordán	1	0	0	4
	Aimar Oroz	0	0	1	3
	Juanlu	0	0	3	1
	Abel Ruiz	0	0	1	3
	Yangel	0	0	4	0
	Nico Williams	0	1	1	2
	Pablo Durán	2	1	3	0
	Juan Cruz	1	1	0	3
	De Frutos	0	0	0	4
	Dani Rodríguez	0	1	0	3
	Hugo Álvarez	2	0	0	4

Goles	Jugador	Pen.	Cab.	P.I.	P.D.
	Vitor Roque	0	1	1	2
	Danjuma	0	0	0	4
3	Mingueza	0	2	1	0
	Douvikas	0	0	1	2
	Fermín	0	1	2	0
	Isi	0	0	0	3
	Isaac	0	1	0	2
	Camello	0	0	3	0
	Swedberg	0	0	2	1
	Carlos Vicente	1	0	1	2
	Pablo Torre	3	0	3	0
	Álvaro García	0	0	0	3
	Guridi	0	1	0	2
	Uche	0	1	2	0
	Raúl Moro	1	0	2	1
	Nteka	0	0	1	2
	Jofre	0	0	0	3
	Unai López	0	0	1	2
	Bryan Gil	2	0	0	3
	Lino	0	1	0	2
	Paredes	0	1	0	2
	Brais	0	0	3	0
	Sylla	0	1	0	2
	Parejo	0	0	0	3
	Amallah	0	0	0	3
	Oskarsson	0	0	2	1
	Comesaña	0	1	1	1
	Gerard Moreno	1	0	0	3
	Correa	0	1	0	2
	De Paul	0	0	1	2
	Latasa	0	1	1	1
	Torró	0	1	2	0
	Ciss	0	1	1	1
	Pedro Díaz	0	0	1	2
	Vivian	0	0	1	2
	Diego García	0	0	1	2
	Álex Muñoz	0	0	2	1
2	Chimy Ávila	0	0	1	1
	Sergio	0	0	2	0
	Bartra	0	0	0	2
	Llorente	0	1	0	1
	Logan Costa	0	0	1	1
	Bakambu	0	0	0	2
	Antony	1	1	1	0
	Fuster	0	0	0	2
	Januzaj	0	0	1	1
	De Jong	0	2	0	0
	Marc Roca	0	0	0	2
	Bretones	0	1	0	0
	Modric	0	2	0	0
	Carlos Martín	0	1	0	1
	Boyomo	0	0	1	1
	Cissé	0	2	0	0
	Koundé	0	1	1	0
	García de Haro	0	0	1	1
	Pau Víctor	0	0	0	2
	Gueye	0	0	0	2

Trigésima jornada (4, 5, 6 y 7 de abril)

Rayo-Espanyol
Viernes ▮ 21:00
Girona-Alavés
Sábado ▮ 14:00
Real Madrid-Valencia
Sábado ▮ 16:15
Mallorca-Celta
Sábado ▮ 18:30
Barcelona-Betis
Sábado ▮ 21:00
Las Palmas-Real Sociedad
Domingo ▮ 14:00 (h. p.)
Sevilla-Atlético
Domingo ▮ 16:15
Valladolid-Getafe
Domingo ▮ 18:30
Villarreal-Athletic
Domingo ▮ 21:00
Leganés-Osasuna
Lunes ▮ 21:00

SE PIERDEN LA PRÓXIMA JORNADA...

Amarillas: Javi Sánchez, Giménez, Tenaglia, Óscar, Fouquet, Gayà, Rioja, Raíllo, Samu e Isco.

La quiniela

Local		Visitante	Signo
Real Sociedad	-	Valladolid	1
Espanyol	-	Atlético	X
Alavés	-	Rayo	2
Real Madrid	-	Leganés	1
Getafe	-	Villarreal	2
Barcelona	-	Girona	1
Valencia	-	Mallorca	1
Celta	-	Las Palmas	Hoy
Racing S.	-	Zaragoza	1
Almería	-	Levante	1
Córdoba	-	Elche	2
Oviedo	-	Málaga	1
Albacete	-	Mirandés	1
Huesca	-	Sporting	1
Betis	-	Sevilla	2-1

Goles 24

35 Jornada 10ª
17 Jornada 7ª

El próximo boleto

	Local		Visitante
1.	Girona	-	Alavés
2.	R. Madrid	-	Valencia
3.	Mallorca	-	Celta
4.	Barcelona	-	Betis
5.	Las Palmas	-	R. Sociedad
6.	Sevilla	-	Atlético
7.	Valladolid	-	Getafe
8.	Villarreal	-	Athletic
9.	Eibar	-	Oviedo
10.	Granada	-	Almería
11.	Zaragoza	-	Mirandés
12.	Levante	-	Racing S.
13.	Burgos	-	Huesca
14.	Málaga	-	Córdoba
15.	Leganés	-	Osasuna

as

UN ATLETI-BARÇA
SIEMPRE ES ESPECIAL

2 de abril 21:30H

Vívelo en directo con nosotros

BARCELONA	4	1	GIRONA
Szczesny			Gazzaniga
Koundé			Francés
Araujo			Krejci
Iñigo (81')			Blind
G. Martín			Miguel
Eric (81')			Arnau (80')
Pedri (87')			Arthur (71')
Lamine			Yangel
Gavi (66')			Tsygankov (71')
Fermín (66')			Asprilla (59')
Lewandowski			Danjuma
HANSI FLICK			MICHEL
Inaki Peña			Juan Carlos
Kochen			Krapyvtsov
Fort			Juanpe
Cubarsi (81')			David López
Balde (81')			Solis (71')
Raphinha			Missehouy (80')
P. Torre (87') s.c.			Stuani (71')
Ferran (66')			Portu (59')
P. Víctor			
Ansu			
De Jong (66')			

GOLES

1-0 (43'). **Krejci**, en propia puerta
1-1 (53'). **Danjuma**
2-1 (61'). **Lewandowski**.
3-1 (77'). **Lewandowski**.
4-1 (85'). **Ferran**.

ÁRBITRO

Pulido Santana, canario. **Amonestó** a **Yangel** (42'). **Árbitro VAR**: **Figueroa Vázquez**, andaluz

INCIDENCIAS

Estadi Olímpic Lluís Companys. 48.258 espectadores

EL DETALLE

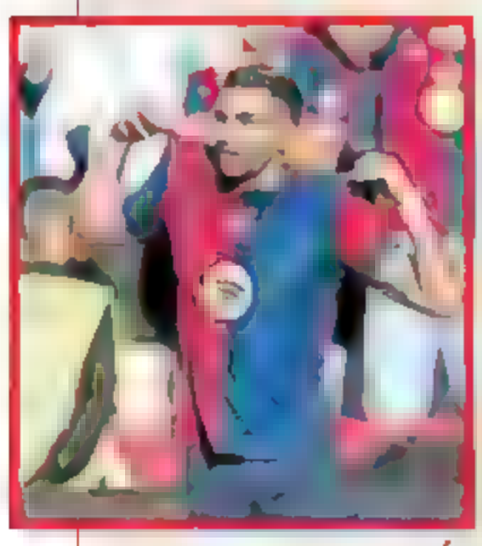

FERRAN BAJA MÁS SU MEDIA DE GOL POR MINUTO

Ferran Torres tiene todas las luces encendidas esta temporada. Aunque no es titular en el Barça, su ratio goles-minutos jugados es espectacular. Contra el Girona firmó su tanto número 15 de la temporada, en la que ha sumado apenas 1.120 minutos. Eso significa que marca un gol cada 74 minutos. Muy pocos delanteros del mundo alcanzan esa media. Es la mejor temporada goleadora del valenciano.

Lewandowski celebra uno de sus goles ante el Girona junto a Fermín.

Lewandowski, el

Dos goles del delantero polaco mantienen al Barça a tres puntos del Madrid ● Ferran volvió a marcar

LA CRÓNICA

SANTI GIMÉNEZ

El Barça no afloja ante el Real Madrid ni Lewandowski ante la producción de Mbappé. A la polémica victoria del equipo blanco en el Bernabéu contra el Leganés, que le valió facturar tres puntos, el Barça respondió con una inapelable victoria por 4-1 al Girona en la que el arete polaco marcó dos tantos, los mismos que le regalaron el sábado al delantero francés del Madrid con un penalti inventado y una falta que no era tal. El Barça responde con goles al asedio del equipo blanco, que va con todo a recuperar el liderato. Tras el triunfo ante el Girona, el Barça lidera la tabla con una ventaja de tres puntos respecto al equipo blanco y nueve al Atlético a falta de nueve jornadas. El Barça sigue invicto en 2025 (20 partidos sin perder con 17 partidos ganados y tres empatados) y el delantero polaco responde al reto de la gran figura de LaLiga, igualando sus dos goles del sábado con dos más el domingo.

Los efectos del Virus FIFA seguían afectando a un equipo como el Barcelona, que hacía 64 horas que se había enfrentado a Osasuna en el partido decretado por Peláez en contra de la opinión de ambos clubes. En un ejercicio de prudencia, Raphinha se quedó de entrada en el banquillo junto a Balde, que cedió su puesto a Gerard Martín. Raphinha, el mejor jugador del equipo en lo que va de curso, se lo guardó Flick pensando en la semifinal de Copa contra el Atlético de Madrid.

En la banda izquierda, Flick alineó a Fermín, que protagonizó la jugada polémica de la primera parte al caer derribado por Asprilla en la frontal del área. Para todo el mundo mundial la duda era si era penalti o falta en la frontal, pero el colegiado quiso darse un baño de importancia y decidió que eso no era nada (ni penalti ni falta) ante el asombro general. Asombro compartido del Barça y del Girona. Es lo que tiene esta gente, que es capaz de sorprender a todo el mundo. Un árbitro tan participativo que hasta se creyó el burdo teatro de Arnau, otro de esos jugadores que hacen ver que les disparan francotiradores desde la grada cada vez que disputan un balón y se caen al suelo haciendo la croqueta una y otra vez. Vergüenza de deportistas.

Hablando de baños, el Barça le daba un señor meneo al Girona en una primera parte en la que únicamente las decisiones del colegiado y las paradas de Gazzaniga mantenían a flote a los de Míchel, que sacaban agua de la barca como podían. También ayudaba a

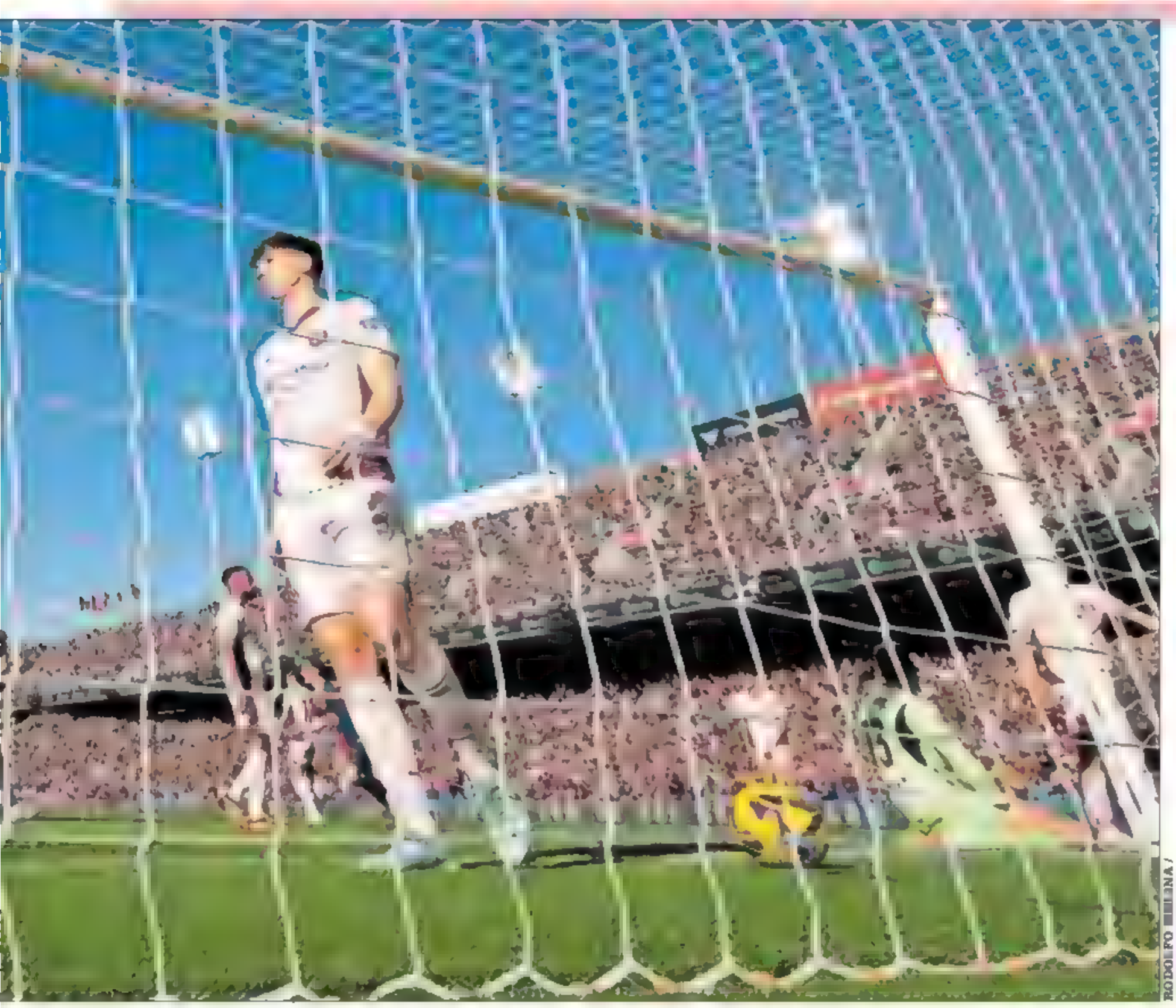

RODOLFO MOLINA /

Pichichi del líder

El Girona se sostuvo gracias a las grandes paradas de Gazzaniga ● Los de Flick siguen invictos este año

REMATES

BARCELONA	A PUERTA	FUERA
Araujo	1	0
Lewandowski	4	1
Eric	0	1
Lamine	1	3
Fermín	1	2
Ferran	1	0
Balde	1	0
Total	9	7
GIRONA		
Krejci	1	0
Tsygankov	0	1
Danjuma	1	0
Total	2	1

la defensa gerundense que Lewandowski llegara dos segundos tarde a cada balón que botaba en el área y que Fermín, en vez de dar continuidad al juego, disparara a las primeras de cambio.

La producción ofensiva del Barcelona se limitaba a las progresiones de Lamine y Koundé por la derecha, porque en la otra banda Gerard Martín era, como mucho, voluntarioso. De hecho, Koundé marcó el primer gol del Barça, pero fue anulado por fuera de juego.

El que subió al marcador fue el gol en propia puerta de Krejci tras una falta tirada con toda la mala intención por Lamine que cambió el plan al Girona.

En la segunda parte Míchel activó a su equipo, que mejoró mucho y llegó a empatar después de una jaimitada perpetrada por Araújo, que es incapaz de sacar un balón,

ROMEU NO SE VISTIÓ

Finalmente, y como se esperaba, el Girona no pagó los 300 000 euros que estaban estipulados en el contrato de cesión de Oriol Romeu para que el mediocentro pudiese jugar contra el Barça. Además, Míchel había asegurado que la decisión iba "de la mano de un asunto personal".

y de Lewandowski, que fue incapaz de controlar al esférico. Como resultado, el empate de Danjuma.

Pero fue el fogonazo de un Girona sobrepasado por un Barcelona que encontró en Lewandowski a su faro. El polaco marcó dos goles en 20 minutos de puro delantero centro.

El partido lo apuntilló Ferran Torres, que volvió a aprovechar los minutos de que dispuso tras una gran jugada de Frenkie de Jong, que demostró que está en un estado de forma sensacional.

El Barça acabó goleando más tarde de lo que se merecía a un Girona que no es el de la temporada pasada. Los de Flick siguen líderes y la temporada depende mucho de lo que pase ante el Atlético.

REPORTAJE GRAFICO
E. MOLINA, G. LEIXA Y JOAN M BASCU

X. FORTES

¡Qué fuerte lo de González Fuertes!

Después del aquelarre arbitral de la víspera en el **Bernabéu**, similar al que sufrió el **Celta** en la **Copa**, el **Almería** el año pasado, el propio **Leganés** la campaña anterior, y casi siempre otros muchos equipos que se enfrentaron a la verdad de las cosas, fue un alivio que el **Barça** no empezase a ganar al **Girona** de la misma manera, con un penalti tan inexistente como el que permitió a **Mbappé** adelantar al **Madrid** en el marcador. O como la falta que les daría la victoria. ¡Qué fuerte lo de **González Fuertes**! *Plazato* en grado superlativo, el de toda la vida. Según fueron pasando los minutos, pudo dar la impresión de que ya puestos a regalar victorias al Madrid,

que al menos nos caiga la pedrea. Sin **Barça TV** para editar vídeos, es más complicado hacer sentir miedo escénico. Pero casi mejor así, sin los problemas de conciencia que reconoció **Lunin** en la entrevista postpartido.

Algún día dejaremos de penar por el *Negretrato*, ese timo de la estampita por la que se pagó a un exárbitro para que nos birlasen una **Liga** en casa en la última jornada. Eso sí que es puro ADN azulgrana. **Hansi Flick** volvió a reivindicarse con una victoria trabajada y clara, sin necesidad de excusas ni ayudas, sin **Olmo** ni **Raphinha**, pero con el veterano *jinete Polaco* haciendo un doblete limpio para mantener un cuerpo de ventaja sobre su perseguidor. Ya sólo es cosa de dos. Y así va a ser hasta la línea de meta.

10

■ **Minuto 43.** El Barcelona se adelantó con un centro-chut de Lamine Yamal a media altura que Krejci desvió hacia su portería con su cuerpo en una acción en la que también estaba por medio Eric García

11

■ **Minuto 53.** El Girona recupera en la zona de medios y Blind, inteligente, localiza el desmarque de Danjuma. Araujo se queda algo colgado y el delantero del Girona bate con mucha categoría a Szczesny.

21

■ **Minuto 61.** Gavi avanza hasta el pico izquierdo del ataque. Su centro lo toca, muy forzado, Fermín. Sin embargo, Lewandowski, muy listo, les gana la acción a todos y marca en un gran escorzo.

"Lewandowski es muy especial dentro del área"

Hansi Flick

J. J. / BARCELONA

No importa quién juegue, el Barça sigue acumulando victorias...

—Hemos tenido un buen reinicio después del parón de selecciones. Era muy importante regresar así porque demuestra que estamos focalizados.

—¿Cuánta importancia tiene Lewandowski?

—Es especial dentro del área

—¿Cuál ha sido el proceso para recuperar al polaco?

—Hablé con él a principios de temporada. Quería saber muchas cosas sobre lo que pensaba, también incluso a nivel personal. Es importante que los jugadores sepan que los entrenadores creemos en ellos. Y más en el caso de un nueve. Lo veo centrado en el equipo. Y es que para mí todo tiene que girar alrededor de eso. Y es lo que se ve en el campo. Todos los jugadores están remando en la misma dirección; es lo que veo.

—¿Raphinha está cansado o tenía molestias?

—Es una cuestión de molestias. Hablé con él y me dijo que no se encontraba bien. Esperemos que esté mejor para el partido del miércoles.

—¿Ve al equipo más maduro?

—Estamos en el buen camino. Hemos mejorado y estamos cometiendo menos errores.

—¿Le han explicado lo del sábado en el Bernabéu?

—Nos tenemos que centrar en nuestras fortalezas.

MARC BERNAD

Todo el mundo tiene un plan hasta que llega la primera torta

Los que se pensaban que este **Barça-Girona** iba a ser un chorreo tuvieron que esperar hasta el final para tener razón. El conjunto rojiblanco estuvo metido de lleno en el partido 76 minutos, pero su final de encuentro fue dramático. A los puntos, caer 2-1 es lo mismo que 4-1, pero las sensaciones siguen siendo malas. **Gazzaniga** y los palos evitaron una sangría mayor de un Girona que sigue cuesta abajo sin frenos.

En la previa del partido, **Michel** dijo tener un plan. El problema es que como dijo **Mike Tyson**, "todo el mundo tiene un plan hasta que le llega la primera hostia". Mira que tiene justicieros el Barça, pues el primer golpe fue 'amigo': **Krejci**. Con el 1-1 de **Danjuma** se soñó, aunque no se puede tener un puño de oro (el gol llegó en el primer remate a puerta) y una mandíbula de cristal. Todo saltó por los aires con el 2-1. Siete partidos seguidos sin ganar, el descenso da miedo.

3|1 ■ **Minuto 77.** El Barcelona sentenció el partido con otro gol de Lewandowski. De Jong dirigió un contragolpe magistral, se la cedió al delantero polaco, que se la colocó a su diestra para sacarse un disparo muy ajustado

4|1 ■ **Minuto 85.** El 'Tiburón' cerró el marcador con otro nuevo gol. Y muy bonito, por cierto. Recibió de Gerard Martín en la frontal del área, controló el balón con la derecha y se sacó un latigazo con la zurda imposible para Gazzaniga.

Lewandowski mantiene a raya al mejor Mbappé

El polaco lleva 25 goles en Liga

S. DE JUAN / BARCELONA

Descansó ante Osasuna pero salió unos minutos para no faltar a su cita con el gol. Ante el Girona pareció muchos minutos desconectado del partido, pero rescató al equipo cuando peor lo estaba pasando para poner el 2 a 1 en el marcador y bajar los ánimos de un Girona que se había crecido con el empate. Como ante los navarros, lo asistió Fermín, que prolongó un centro de Gavi desde dentro del área, y que Lewandowski aprovechó la duda entre Krejci y Gazzaniga para marcar con un remate acrobático. Minutos después puso el tercero culminando un contraataque magistralmente dirigido por De Jong. Con el doblete, el delantero polaco ya ha alcanzado los 25 goles en 28 partidos de LaLiga. "Para mí, es importante marcar. En mi cabeza siempre está el gol", admitió. Mantiene a raya a la versión más letal de Mbappé, que un día antes marcó dos goles ante el Leganés. La lucha por el trofeo pichichi está al rojo vivo. 25 a 22. Solo tres goles de diferencia. "Estaba solo", se oyó que le comentaba Lewandowski a Balde al final del encuentro. Son ya 38 goles en 42 partidos y que al sumarle sus tres asistencias lo dejan como el primer jugador de la competición con 41 participaciones directas en goles en la temporada 2024-25. Números que a sus 36 años podrían sorprender a más de uno, pero no a Lewandowski. "Sé que mucha gente hablaba de mi edad, pero yo siempre digo que he estado trabajando desde los 21 o 22 años para poder jugar más años en la élite. Mis números no han cambiado tanto...", se defendió el polaco. En este 2025 ha marcado en todos los partidos de Liga en casa.

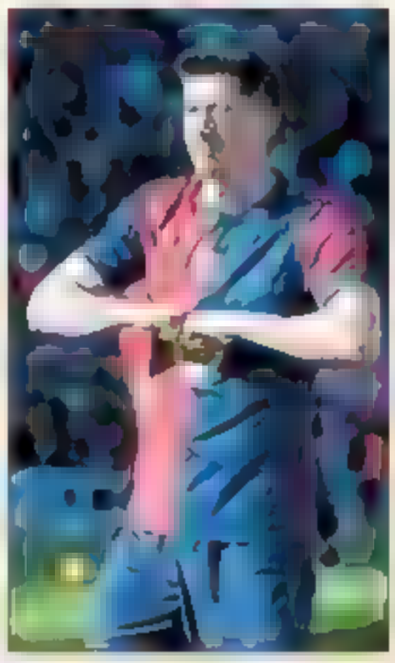

Lewandowski firmó un doblete.

Números
Suma 38 goles en 42 partidos oficiales esta temporada

"Perder contra el Barça, entre comillas, es normal"

Míchel

M. BERNAD / BARCELONA

¿Qué análisis hace de la derrota?

—En la primera parte no competimos, en la segunda sí. El Barça fue merecedor de la victoria, sin duda. Fue muy superior y no nos podemos comparar con ellos en nada. Perder contra el Barça, entre comillas, es normal, pero estoy preocupado porque la línea del equipo no es la que yo quiero.

—¿Les hizo daño el 2-1?

—El segundo gol no puede pasarle a un equipo de Primera. Aunque quizás el Barça merecía ir 2-1, fue un poco feo. Tuvimos que haber sido más agresivos, tanto en el duelo de Miguel como en el de Krejci porque tu área has de defenderla mejor. Sin un gran centro, en un balón que se ve la trayectoria hay que defender bien.

—Ya son siete jornadas seguidas sin ganar. ¿Firmaría salvarse con tranquilidad y no clasificarse para Europa?

—Claro. El crecimiento del club pasa por seguir en Primera. Las expectativas de todo el mundo, al principio, eran otras porque el año pasado fue increíble, pero este curso, desde el inicio, no hemos hecho una temporada para soñar con Europa. Creo que es momento de coger bien los duelos que quedan porque no serán fáciles.

—¿Qué opina de Eric García?

—Me alegro por él. Por fin tiene el reconocimiento que merece.

EN BREVE

■ **Efeméride doble**
Eric García llegó a los 100 partidos con el Barcelona y le regalaron una camiseta conmemorativa. Iñigo, a los 400 en LaLiga.

■ **Raphinha descansa**
Hansi Flick explicó que el brasileño no jugaba porque todavía estaba fatigado del viaje y los partidos con Brasil.

■ **Sin convocatoria**
El horario del partido, cercano a la sesión de activación, invitó a Hansi Flick a ahorrarse incluso la lista. La facilitó directamente al árbitro

Eric Garcia
"Cada partido es una final"

"Llegar al partido cien contra el Girona es especial. Mi familia y yo somos culés, así que significa mucho. Estamos en un momento de la temporada en la que todo el mundo quiere estar disponible. Cada partido es una final"

Danjuma
"Hicimos un buen trabajo"

"Ya sabíamos que iba a ser complicado, pero creo que hicimos un buen trabajo. Con mi gol pensamos en apretar, pero después de sus tantos fue difícil. Este año, para nosotros, es para crecer".

Diario de Sevilla | Lunes 31 de marzo de 2025

El derbi es verdiblanco

El Betis remonta el gol de Vargas para doblegar a un gris Sevilla con la magia de Isco y el ímpetu de Johnny ● Heliópolis sueña con la Champions

2 BETIS — SEVILLA 1

BETIS		SEVILLA	
Adrián	◆	Nyland	◆
Sabaly	◆◆	Carmona (66')	◆
Bartra	◆◆	Badé	◆
Llorente	◆◆	Kike S.	◆
Ricardo	◆	Pedrosa	◆
Johnny	◆◆◆	Lokonga (84')	—
Fornals (86')	◆◆	Gudelj (75')	◆
Antony	◆◆	Juanlu	◆
Isco (70')	◆◆	Lukebakio	◆◆
Jesús R. (66')	◆◆	Isaac (66')	◆
Cucho (86')	◆◆	Vargas (76')	◆◆
PELLEGRINI		**G.ª PIMIENTA**	
Vieites		A. Flores	
Guilherme		Alberto	
Bellerín		Marcao	
Natan		Ramón M.	
Perraud		Bueno	
Altimira (86')	s.c.	Saúl (66')	◆
Carvalho		Peque (75')	◆
Rubal (66')	◆	Suso	
Lo Celso (70')	◆	Idumbo (84')	s.c.
Chimy		Ejuke (76')	◆
Bakambu (86')	s.c.	Akor (66')	—

GOLES
0-1 (17'): **Vargas**
1-1 (24'): **Johnny**
2-1 (47+'): **Cucho**

ÁRBITRO
Busquets Ferrer (Islas Baleares). **Amonestó a Adrián** (36'), **Carmona** (36'), **Isco** (55'), **Badé** (85'), **Saúl** (91'), **Peque** (91'), **Lo Celso** (92') y **Johnny** (93'). **Árbitro de VAR: Hernández Hernández** (Gran Canaria). No intervino en jugadas claves.

INCIDENCIAS
Benito Villamarín. 58.538 espectadores.

EL DETALLE

UNA REMONTADA
85 AÑOS DESPUÉS

El Betis llegaba al derbi con mucha historia en contra. No lograba ganar en Liga a su eterno rival desde 2018, pero resulta aún más llamativo que haya firmado la segunda remontada en un derbi en casa en toda su historia. El precedente data de un 3-2 en 1940. 85 años después, el Betis fue capaz de darle la vuelta a un gol del Sevilla en el Villamarín.

LA CRÓNICA

DANIEL LAGOS

El Betis agarró el derbi para no dejarlo escapar. Ganó y, por momentos, convenció ante un Sevilla sin apenas argumentos para reaccionar a una remontada que petrificó a los nervionenses al filo del descanso. Pellegrini al fin sonríe en un derbi liguero y lo hace merced al mayor talento de un equipo que se impuso a base de detalles diferenciales: desde esa aparición de un sobresaliente Johnny Cardoso para igualar el tanto de Vargas hasta ese pase diferencial de Isco para llevar a la gloria a Cucho. Con la escena en contra, ni el Sevilla ni García Pimienta ofrecieron respuestas para frenar el ímpetu de un equipo verdiblanco que quiere agarrarse a la Champions tras sumar su sexta victoria consecutiva. Reinó la calidad del Betis. Y emergieron las carencias de un Sevilla sin fútbol ni carácter.

Un inicio frenético expuso las intenciones de los dos contendientes. Isco a los mandos. Lukebakio e Isaac a la carrera. La tuvo el canterano en la primera acción de peligro del Sevilla al espacio y después fue el Betis el que disfrutó de un balón parado prometedor tras una brillante acción individual de Jesús Rodríguez. El disparo de Isco no fue el esperado. Había tensión y ritmo. También un duelo táctico diseñado por dos técnicos que sabían qué receta inspiraba a su enemigo. Bajo esa premisa, pasado el primer cuarto de hora, Badé diseñó un pase largo para que Lukebakio fuera con todo y contra todos. Ganó el lance a Bartra, frenó, aceleró y vio la llegada de Vargas para que éste fusilara a Adrián.

El Betis comprendió que el balón sería suyo. Al menos casi siempre. Y el Sevilla pareció sentirse cómodo en esos minutos en los que era demasiado pronto para jugar con los tiempos. Isco seguía acudiendo a la construcción y Antony comenzaba a intervenir desde su flanco derecho. Fue Sabaly el que logró conquistar el interior del área tras una combinación exprés de los verdiblancos. Pensó como lo hizo Lukebakio unos minutos antes, elevó un centro picado a la zona izquierda y Johnny apareció para disparar su fusil y poner las tablas con un remate preciso.

Los golpes volvieron pronto a ser bidireccionales. Aunque fueran intentos. El Betis no terminaba de carburar en su construcción, con Fornals demasiado lejos de casi todo y con Isco muy controlado en sus salidas. El Sevilla se asoció con más rapidez en sus transiciones y ahí dañaba a un Betis más temeroso cuando debía replegar sus líneas. El reloj avanzaba más rápido que los planes de Betis y Sevilla. Había más miedos que ideas en ambos hasta que Jesús Rodríguez trazó otra diagonal para enlazar con Isco, que hizo magia con un solo toque para dejar solo a Cucho ante Nyland. El colombiano no falló y el Villamarín se transformó en locura justo antes del descanso.

El escenario debía ser diferente en la reanudación. El Sevilla quiso, pero tardó en poder. El Betis mantuvo su plan con balón porque sin él queda minimizado en términos de fiabilidad. Antony casi sorprende a Nyland con un remate teledirigido tras recibir un balón parado de Isco. Había más pasión en los verdiblancos, pero sobre todo más calidad en sus avances. Los de García Pimienta amenazaron también a balón parado cuando Gudelj pensó que podía sorprender a Adrián desde la lejanía, pero su intento era casi un imposible.

Llegaron los cambios y con ellos cierto aire de revolución para un duelo que parecía haber detenido los tiempos. Akor no compareció y Saúl fue incapaz de dotar de fútbol a un Sevilla que se aleja de Europa. El Betis controló el cierre con la pausa de Lo Celso para convertir el derbi en verdiblanco.

REPORTAJE GRÁFICO: J. RODRÍGUEZ, M. MORENATTI

REMATES

BETIS	A PUERTA	FUERA
Cucho Hdez.	1	3
Antony	1	1
Johnny	1	1
Jesús Rguez.	0	2
Isco	0	1
Total	**3**	**8**
SEVILLA		
Isaac	0	3
Vargas	1	1
Gudelj	1	0
Total	**2**	**4**

Pellegrini
"Mantuvimos la tranquilidad pese al 0-1"

"Más que una losa, eran tres puntos muy importantes. Creo que desde que estoy aquí fuimos superiores tres o cuatro veces. Mantuvimos la tranquilidad para ir a por el partido a pesar de su gol. El equipo tuvo la madurez de no ponerse nervioso porque le debíamos este triunfo a la hinchada. Estoy feliz de haber despertado una ambición y una exigencia que antes no existía. En esta temporada hemos remontado con seis victorias seguidas, pero antes parecía un desastre pese a que estábamos convencidos de estar en la senda correcta. ¿Importancia de los fichajes? La ambición se despertó hace cinco años, no con ellos en este mercado de invierno. Está claro que los rendimientos individuales marcan la diferencia, pero estamos convencidos de que es el camino. ¿Antony? Yo me alegro mucho por él porque es un jugador con muchas condiciones. La dinámica del equipo y cómo funcionamos le viene bien, pero tiene condiciones para ser más influyente y mejorar más. No me centraría en un nombre, aunque siempre los rendimientos individuales son importantes a la hora de conseguir resultados y acercarnos a los objetivos".

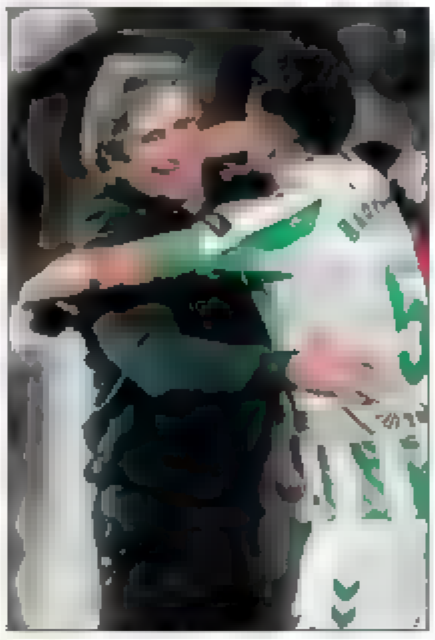

Pellegrini se abraza a Bartra.

Isco
"El Betis fue la luz en mi oscuridad"

"El Real Betis fue la luz en mi oscuridad. Agradecido a la gente, miembros del club que apostaron por mí. Ojalá poder hacer una buena historia. Ganar el derbi es una inyección de moral. La ambición del equipo es máxima. No podemos ponernos límites y vamos a luchar por meternos en la Champions. Seguimos vivos también en Conference y sería algo bonito".

MIGUEL MONTEATTI / DIARIO AS

Los jugadores del Betis rodean a Cucho, que marcó el gol de la victoria bética.

J. M. LÓPEZ

Fin de ciclo también en los derbis

El futbol es una cuestión de calidad, física y técnica, en el que lo normal es que ganen los equipos con más jugadores de calidad. Las flautas suenan a veces, claro, pero no es lo habitual. Pasó en el derbi de la primera vuelta y no pasó en el de la segunda, en el que se demostró que la calidad de este **Betis** que pelea por la **Champions** está a años luz de la de este **Sevilla** que solo sale en los telediarios por el escaso nivel de su clase dirigente. Calidad a años luz en el césped, en el banquillo y, por supuesto, en los despachos. Ni ponerse por delante sirvió para que el habitual temblor de piernas del **Villamarín** contra los de *colorao* tuviera continuidad en esta ocasión. Dos chispazos mientras que **Isaac** fallaba un gol tras otro y fin de la historia.

Nadie ni nada puede borrar la sonrisa de la cara de los béticos. Bien es cierto que se vendió algo parecido a que el **Sevilla** sería arrasado y no fue así. Siete años y medio de espera para celebrar un triunfo en un derbi bien valen una fiesta. Sobre todo porque tiene pinta de que tal y como funcionan las cosas en un sitio y otro, la ocasión para hacer un descosido al eterno rival no va a tardar en presentarse. Solo hace falta saber el calendario del próximo curso. En el Sevilla pobrecito actual, no ser goleado igual hasta se celebra. Por cierto, para conspiranoicos arbitrales: del pisotón de **Fornals** no se hablará porque no iba vestido de rojo.

García Pimienta
"El 2-1 nos condicionó la segunda mitad"

"El Betis es bueno a nivel asociativo, tiene criterio con el balón. Sabíamos que si robábamos crearíamos situaciones de peligro. Nos faltó como mínimo llegar al descanso por delante. Las ganas de ir a por el segundo gol hizo que nos precipitáramos. Nos faltó calma y paciencia para defender mejor. No puede ser que en el descuento de la primera parte te marquen ese segundo gol porque te condiciona mucho la segunda mitad. A nivel ofensivo nos faltó también más paciencia con el balón tras el descanso, pero se jugó muy poco porque le Betis iba ganando y consideró que debía perder tiempo. El Sevilla merecía al menos sacar un punto después de la buena primera mitad que cuajó. Dentro del plan de partido existía que ellos tuvieran el balón y creo que concedimos pocas ocasiones. Realmente es una pena no haber mantenido más ese 0-1 que hubiera hecho que ellos se pusieran más nerviosos. La gente que entró de refresco aportó energía pero faltó llegar con claridad a la portería contraria, no lo hicimos por la precipitación. Ahora ya debemos recuperarnos bien y empezar desde ya en el Atlético de Madrid".

EN BREVE

Isco, quinta amarilla

Salvo que los hábiles servicios jurídicos del Betis lo eviten, Isco se perderá la visita al Barcelona por acumulación de amonestaciones.

Navas no fue talismán

Jesús Navas fue uno más de la expedición del Sevilla e incluso estuvo en el vestuario, pero la presencia del eterno capitán no ayudó a la victoria.

Badé
"Nos faltó personalidad"

"Empezamos bien con 1-0 pero después nos ha faltado personalidad y creatividad, en la segunda parte no hicimos nada. Hay que trabajarlo para cambiar lo antes posible, que tenemos otro partido importante ante el Atlético. Debíamos jugar más, porque al final te meten un gol si no lo haces. Debemos reflexionar".

ATHLETIC		OSASUNA	
Simón	●●	Aitor Fdez	●●●
De Marcos (58')	●	Areso (75')	●●
Núñez (82')	●●	Boyomo	●●
Yeray	●●	Catena	●●
Yuri	●●●	Herrando	●●
Prados (58')	●	Bretones	●
Jauregizar	●	Moncayola (75')	●
I. Williams	●	Torró	●●
Berenguer (82')	●	Oroz (89')	●●
N. Williams	●●	R. García (69')	●
Sannadi (69')	●	Budimir (89')	●
VALVERDE		**V. MORENO**	
Agirrezabala		Valencia	
Paredes (82')	●	Sierra	
Lekue		Cruz	
Adama		Peña (75')	●
Gorosabel (58')	●	Osambela	
Vesga		Ibañez (75')	●
Olabarrieta		Barja	
Canales (82')	●	Amaiz (89')	s.c
U. Gómez (58')	●	Moi G. (69')	●
Djaló		Raúl (89')	s.c
Sancet			
Guruzeta (69')	●		

ÁRBITRO

Cuadra Fernández (Baleares) **Amonestó** a **Núñez** (38') y **Catena** (45'). **Árbitro de VAR: Pizarro Gómez** (Madrid)

INCIDENCIAS

San Mamés. 49 671, con unos 500 seguidores navarros. Sólo se registran cuatro derrotas de Osasuna en sus 20 últimos partidos en Euskadi. 9 victorias y 7 empates desde febrero de 2020

EL DETALLE

LA ANIMACIÓN VUELVE EN EL TORNEO LIGUERO

La animación de la Grada Popular de San Mamés ya había regresado en la Europa League ante la Roma, tras suspenderse la huelga que se desarrolló durante muchas semanas, y también volvió en Liga, aunque con menos ruido que otras veces. "Es muy bueno para todos, cada uno tiene su papel. También se notó a la afición de Osasuna", remarcó Valverde. Sancet, que ha estado tocado, no llegó ni a calentar. Núñez declaró que en principio volverá a Vigo.

REMATES

ATHLETIC	A PUERTA	FUERA
Nico Williams	2	1
Yuri	1	1
Unai Gómez	0	2
Williams	1	0
Guruzeta	1	0
Sannadi	0	1
Berenguer	0	1
Total	**5**	**6**
Bretones	1	0
Peña	1	0
Oroz	0	1
Budimir	0	1
Torró	0	1
Total	**2**	**3**

AIQL / DIARIO AS

Sannadi, un quebradero de cabeza constante, pelea con Herrando y ante Bretones en el duelo de San Mamés.

Osasuna respira en Bilbao

Vicente Moreno salva el pescuezo en el campo talismán de los rojillos ● Los leones, atascados y desesperados

A. HERRÁN / LA CRÓNICA

Ocho partidos llevaba hasta ayer Osasuna visitando al Athletic en el nuevo San Mamés. Y la cosecha era magnífica. Dos victorias, cinco empates y una sola derrota, el 2-0 en mayo de 2022. Así que puede decir que el feudo próximo a la ría del Nervión es casi su segunda casa, un El Sadar 2. Y esta vez, con un pelotón de dudas tocando a la puerta y el técnico Vicente Moreno asomado al precipicio, se agarró a esa bendición de castillo para respirar un poco. La quema de orgullo de Montjuic exigía una reacción y los navarros mostraron su habitual personalidad en el feudo vizcaíno, allí donde cimentaron su última final copera y el pase en los últimos octavos. Al Athletic le faltó desborde, chispa... Suele atragantarse con este tipo de enemigos cerrados. El punto es agridulce porque pone al Villarreal a seis puntos, con esperanzas de arrebatarle la cuarta plaza si gana el partido que tiene aplazado y le derrota la próxima jornada.

Entró mejor el cuadro de Moreno. De hecho, coleccionó cuatro saques de esquina en un suspiro. Y Torró pudo conectar de cabeza un buen centro lateral de Moncayola, pero se le marchó por poco. El cuadro navarro tenía clara la estrategia: buscar la solidez con los cinco atrás, el sistema con el que mejoró algo la imagen en la segunda parte ante el Barça el jueves tras una amargura en el período inicial. Los leones se contagiaron de la lentitud rival, apenas había huella de la centella combinativa de otras tardes.

> **Aitor Fernández**
> El meta rojillo demostró ser un magnífico recambio para Herrera

Pero a la media hora, los rojiblancos metieron un poco de polvorilla al balón. Aitor Fernández, el mejor, tuvo que emplearse a fondo en dos tiros rasos laterales de Nico Williams y Yuri. Pero todo volvió a su cauce.

El partido era muy trabado, espeso como la niebla en el Valladolid invernal. Porque los navarros estaban bien plantados, con las ideas claras, sin dejar entrar en acción a Jauregizar, al que no perdía de vista Rubén García. Los leones se desesperaban, no lograban llevar el balón de un lado a otro para desordenar a los osasunistas y encontrar los espacios. Así que todo acabó como empezó.

Valverde
"Nos faltó claridad"

"Nos faltó fluidez porque estaban bien en las disputas y las basculaciones. Hay que dar mérito al rival y continuar. Nos faltó un punto de claridad. Osasuna suele hacer partidos buenos y duros aquí. No había esa producción ofensiva como en la Copa. No es el primer equipo que nos juega así: Celta, Atlético, Mallorca... es difícil pasar líneas, hace falta ser muy preciso en el juego".

Areso, en el punto de mira. El lateral está en la agenda del Athletic. "Si lo quiere alguien, que pague la cláusula", recalcó el director deportivo rojillo, Braulio.

V. Moreno
"La victoria no acaba de llegar"

"Hemos venido dos veces a San Mamés, en una fuimos capaces de ganar y esta vez no nos dio para eso, pero el esfuerzo fue grande, no es fácil puntuar aquí. Perseguimos la victoria, que no acaba de llegar. Yo soy el menos importante, me alegro de los que me rodean. Los jugadores sufren por no poder dedicar victorias a nuestra afición. Más cerca de seguir en Primera".

DESCUBRE TODO EL DEPORTE EN LO QUE TE TOMAS EL CAFÉ

SUSCRIBETE GRATIS

Ponte al día de la actualidad deportiva con la nueva newsletter de AS.
Mas rapida, sencilla y visual.
¡De domingo a viernes en tu email!

as

INGLATERRA ▸▸ CUARTOS DE FINAL DE LA COPA

Los jugadores del City saludan a sus aficionados desplazados hasta Bournemouth después del partido.

Iraola sucumbe ante Gua

XAVI HERAS
LA CRÓNICA

Por séptima temporada consecutiva, el Manchester City estará en las semifinales de la FA Cup. Es la única opción de título que queda para los de Guardiola, que en la copa han encontrado consuelo a una campaña liguera y europea decepcionante. El último fin de semana de abril se medirán al Nottingham Forest en Wembley para decidir un puesto en la final. Por el camino, los celestes acabaron con el sueño del Bournemouth (1-2). Terminó la andadura de los de Iraola en la competición. Con el canterano O'Reilly como protagonista, y con Haaland lesionado

BOURNEMOUTH 1-2 M. CITY

▸ **GOLES. 1-0** (21') **Evanilson 1-1** (49') **Haaland 1-2** (63') **Marmoush**

▸ **ÁRBITRO. S. Attwell** Amonestó a **Khusanov, Christie, Cook, Kluivert, Matheus Nunes** y **McAtee**

▸ **ESTADIO. Vitality Stadium**

Con la ilusión de clasificarse a la primera semifinal de FA Cup de su historia, los *chernes* empezaron el partido del domingo con buen pie. Intensos, poniendo al City bajo presión. Unas manos de Adams en el área permitieron que Haaland tuviera la oportunidad de adelantar a los visitantes. Kepa detuvo el penalti del noruego, que ha errado tres de los últimos seis que ha disparado. Explosión de júbilo en la grada, y arrebato local sobre el césped. Los mancunianos quisieron sacar la pelota jugada desde atrás, pero un error de Nunes permitió que Brooks colgase un balón al segundo palo. Kluivert remató allí de primeras, y Evanilson aseguró el gol sobre la línea. Saltaba la sorpresa. Otra vez, como ocurriese en el partido de liga entre ambos equipos en noviembre. Aunque se adueñó de la posesión, el City estuvo espeso. Apenas inquietó a Arrizabalaga en la segunda mitad del primer tiempo

Guardiola movió ficha al descanso, y O'Reilly revolucionó a su equipo y la eliminatoria. Arrancó por la izquierda en el minuto 49. Con espacio, y con la calma necesaria para encontrar a Haaland en el segundo palo con un balón raso. El delantero lo recogió y lo mandó a la red. Se vino arriba el cuadro mancuniano, y abajo el noruego. Cook cayó sobre su tobillo antes de alcanzar la hora. Lesionado, Haaland dejó el partido. Marmoush lo suplió con creces saliendo del banquillo. En su primera acción puso al City por delante, con la ayuda nuevamente de O'Reilly. Semenyo cortó un pase que buscaba al canterano celeste, que se revolvió y le quitó la cartera a su rival antes de asistir a Marmoush. Con ventaja en el marcador, el

El City remonta al Bournemouth para llegar a semifinales de la FA Cup

Haaland falla un penalti, marca gol y se lesiona

FA CUP

Sáb
Fulham-C. Pala
Brighton-N. For
A
Preston-Aston
Bournemouth-M
*Pasa por penalt

SEMIFINALES

26/27-A. N. Fo
26/27-A. C. Pa

FINAL

Ganador 1-Gan

ALEMANIA ▸▸ EL EQUIPO DE KOVAC ES DÉCIMO

Brotes verdes antes del Barça

El Dortmund gana confianza con su 3-1 al Mainz

■ El Borussia Dortmund empieza a calentar motores a solo una semana y media de enfrentarse con el Barcelona en los cuartos de Champions. Después de dos derrotas consecutivas en liga, el equipo amarillo empieza a recuperar confianza con una victoria cómoda ante el cuarto clasificado. El partido terminó 3-1, pero el tramo determinante del partido fue desde el minuto 39 al 42, cuando les marcaron dos goles

Sin Guirassy, por lesión, Kovac planteó una doble delantera con Adeyemi y Beier que se entendió a la perfección y Brandt por detrás. El delantero Beier marcó un doblete. El otro fue de Emre Can y en dos de ellos asistió Schlotterbeck desde el córner derecho

Con esta victoria, el Dortmund recupera dos puestos. Pero sigue viendo la Champiosn a siete puntos. —I. CORDOVILLA

BUNDESLIGA 27ª JORNADA

Viernes	
Leverkusen-Bochum	3-1
Sábado	
Bayern-St. Pauli	3-2
Monchengladbach-Leipzig	1-0
Hoffenheim-Augsburgo	1-1
Kiel-**Werder Bremen**	0-3
Wolfsburgo-**Heidenheim**	0-1
Eintracht Stuttgart	1-0
Ayer	
Friburgo-U. **Berlín**	1-2
Dortmund-Mainz	3-1

	Pt.	J	G	E	P	DG
1 BAYERN	65	27	20	5	2	52
2 [illegible]	59		7	8		28
3 [illegible]	48		4	6		15
4 [illegible]	45		3	6	8	14
5 [illegible]	43		3	4		4
6 [illegible]	42			9		7
7 [illegible]	42			6	9	3
8 [illegible]	39		3	9	8	-6
9 [illegible]	38		3	8	9	8
10 [illegible]	38			5		6
11 [illegible]	37		3	7		3
12 [illegible]	36		3	6		10
13 [illegible]	30		8	6		15
14 [illegible]	27		6	9		16
15 [illegible]	25		7	4		11
16 [illegible]	22		6	4		-20
▼ [illegible]	20		5	5		27
▼ [illegible]	17		4	5	8	29

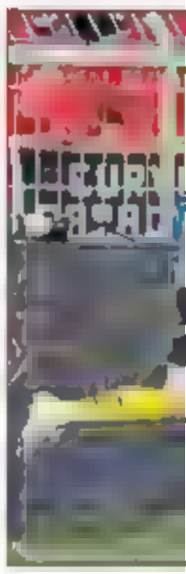

Beier.

ardiola

1/4 FINAL	
...ado	
...e	0-3
...est*	0-0
...er	
...illa	0-3
... City	1-2

...est-M. City (1)
...ace-A. Villa 2

...dor 2 17-mayo

City estuvo más cómodo. Ganó en confianza y ganó el partido. Aguantó las acometidas de un Bournemouth, que no se dio por vencido hasta el pitido final. Insistieron los de Iraola, pero su esfuerzo no obtuvo recompensa.

Rashford decide. Antes, el Aston Villa cumplió con las expectativas y ganó 0-3 en casa del modesto Preston North End, de Championship. El hombre del partido fue Rashford, quien se estrenó con sus primeros goles en su nuevo equipo de la mejor manera. Un doblete suficiente para que, con el tanto de Ramsey, meta al equipo dirigido por Emery en semifinales. Ahí se verá las caras con el Crystal Palace.

El Arsenal ficha a Berta como director deportivo

■ Cinco meses después de que el Arsenal anunciara que Edu Gaspar había "dimitido de su puesto como director deportivo" tras cinco años en el club londinense, los *gunners* han oficializado la contratación de un nuevo jefe en el área de fichajes: Andrea Berta (53 años, Brescia). En enero, el director deportivo y el Atlético rescindieron el contrato del italiano de mutuo acuerdo. Estuvo en el conjunto madrileño desde 2013 y al frente de la dirección deportiva desde 2017, cuando sustituyó a José Luis Pérez Caminero. Andrea Berta ha sido finalmente el candidato elegido entre las múltiples opciones barajadas por el Arsenal para ser la nueva mano derecha de Mikel Arteta.

"Estoy encantado de unirme al Arsenal en esta etapa tan emocionante para el club. Estoy deseando desempeñar mi papel", afirmó Berta sobre su rol en Londres. Durante los 11 años que ha pasado en el Atlético ha protagonizado grandes movimientos como los de João Félix, Julián Alvarez, Diego Costa o Morata. También las millonarias ventas de Griezmann, Theo, Rodrigo o Thomas. —P. MONTAÑO

Andrea Berta

ITALIA ▸▸ LOS DOS PRIMEROS CLASIFICADOS GANAN

Lukaku marca el segundo gol del Nápoles al Milan

CIRO DE LUCA / REUTERS

El Nápoles hunde un poco más al Milan

El equipo de Conte mantiene el ritmo del Inter por el liderato

M. CALEMME / NÁPOLES

El Inter no falló, pero es que el Nápoles tampoco. Los *nerazzurri* cumplieron en casa ante el Udinese como se podía esperar, pero luego llegó el turno del partidazo de la jornada. El Milan visitó el Maradona y salió más hundido en su crisis. Mientras, el conjunto de Conte se mantiene a tres puntos del Inter, alejó al Atalanta y se confirma como el único contrincante del vigente campeón.

El partido arrancó tras el minuto de silencio por Diego De Vivo, futbolista de 14 años fallecido, y el Maradona volvió a rugir en menos de 60 segundos. Fue el tiempo que necesitó Politano para fulminar a Maignan con el zurdazo del 1-0.

El equipo de Conte, que volvió al 4-3-3, funcionó de maravilla hasta el descanso. Y en el 19', tras una iniciativa de Gilmour, Lukaku anotó el 2-0, alcanzando así el hito de los 400 goles en su carrera profesional, 11 de ellos en este curso.

Los *azzurri*, sin embargo, cometieron el error de dejar con vida a los milaneses, que en la reanudación cambiaron el encuentro con Leão, que había empezado en el banquillo, sustituido por un apagado João Félix. El portugués reactivó su conexión con Theo, que forzó un penalti desperdiciado por Giménez (Meret bloqueó su lanzamiento) y asistió a Jovic, autor del 2-1 (fue su primer gol del curso). En los últimos diez minutos hubo vaivenes y ocasiones en ambas áreas, pero el marcador no se volvió a mover. El Nápoles celebró así un triunfo vital, y el Milan sigue en una profunda crisis, cada vez más lejos de Europa.

SERIE A	30ª JORNADA
Como-Empoli	1-1
Venecia-**Bolonia**	0-1
Juventus-Genoa	1-0
Lecce-**Roma**	0-1
Ayer	
Cagliari-Monza	3-0
Fiorentina-Atalanta	1-0
Inter-Udinese	2-1
Nápoles-Milan	2-1
Hoy	
Verona-Parma	18:30
Lazio-Torino	20:45

*Todos los partidos se ven en DAZN

CLASIFICACIÓN

	Pt.	J	G	E	P	DG
1 INTER	67	30	20	7	3	39
2 NÁPOLES	64	30	19	7	4	23
3 ATALANTA	58	30	17	7	6	34
4 BOLONIA	56	30	15	11	4	16
[illegible]	55	[illegible]	14	13	[illegible]	18
[illegible]	52	[illegible]	15	7	8	15
[illegible]	51	[illegible]	15	6	8	9
8 FIORENTINA	51	[illegible]	15	6	9	17
[illegible]	47	[illegible]	[illegible]	8	9	10
[illegible]	40	[illegible]	[illegible]	7	[illegible]	5
[illegible]	38	[illegible]	9	[illegible]	9	0
[illegible]	35	[illegible]	8	11	[illegible]	10
[illegible]	30	[illegible]	7	9	4	11
[illegible]	29	[illegible]	9	2	[illegible]	29
[illegible]	29	[illegible]	7	8	5	13
[illegible]	25	[illegible]	5	[illegible]	4	14
[illegible]	25	[illegible]	6	7	[illegible]	28
[illegible]	23	[illegible]	4	[illegible]	15	23
[illegible]	20	[illegible]	3	11	16	20
[illegible]	15	[illegible]	[illegible]	9	19	28

FRANCIA ▸▸ EL ESPAÑOL MARCA EL ÚNICO GOL

Fernández-Pardo le entrega el derbi del norte al Lille

■ La jornada en Francia acabó con un Derbi del Norte entre el Lille y el Lens que terminó 1-0 del lado de los locales. Lo hizo gracias a Matías Fernández-Pardo, nacido en Bélgica pero recientemente nacionalizado español, que marcó el gol del 1-0 para acercar al equipo a puestos de Champions League.

LIGUE 1	27ª JORNADA
Viernes	
Estrasburgo-Lyon	4-2
Sábado	
Reims-Marsella	3-1
Saint Étienne-**PSG**	1-6
Mónaco-Niza	2-1
Ayer	
Toulouse-**Brest**	2-4
Angers-**Rennes**	0-3
Auxerre-Montpellier	1-0
Le Havre-Nantes	3-2
Lille-Lens	1-0

CLASIFICACIÓN

	Pt.	J	G	E	P	DG
1 PSG	71	27	22	5	0	53
2 MÓNACO	50	27	15	5	7	20
3 MARSELLA	49	[illegible]	[illegible]	4	6	18
4 NIZA	47	[illegible]	[illegible]	[illegible]	6	18
5 LILLE	47	[illegible]	13	8	6	13
6 ESTRASBURGO	46	[illegible]	13	7	[illegible]	10
7 LYON	45	[illegible]	13	6	8	15
8 BREST	40	[illegible]	[illegible]	4	[illegible]	0
9 LENS	38	[illegible]	[illegible]	[illegible]	[illegible]	1
10 AUXERRE	35	[illegible]	9	8	[illegible]	1
11 TOULOUSE	34	[illegible]	9	[illegible]	[illegible]	2
12 RENNES	32	[illegible]	[illegible]	[illegible]	5	1
13 NANTES	27	[illegible]	[illegible]	9	[illegible]	15
14 ANGERS	27	[illegible]	7	[illegible]	[illegible]	19
[illegible]	26	[illegible]	[illegible]	[illegible]	[illegible]	12
[illegible]	24	[illegible]	[illegible]	[illegible]	[illegible]	28
[illegible]	20	[illegible]	5	[illegible]	16	37
[illegible]	15	[illegible]	4	[illegible]	[illegible]	39

EN BREVE

El Ajax derrota al PSV

Los goles de Klaassen y Traoré acercan la Eredivisie al Ajax. El PSV, tras la derrota por 0-2, se queda a nueve puntos de los de Amsterdam con 21 en juego.

Rose, destituido

Marco Rose fue fulminado ayer como técnico del Leipzig tras alejarse de la zona Champions. Sorpresa ya que el miércoles juegan semifinales de Pokal.

Olympiacos: más líder

El Olympiacos de Mendilibar ganó 4-2 al Panathinaikos y amplía su liderato en la liga griega hasta los diez puntos después de la derrota del AEK ante el PAOK.

Oporto: marca Samu

El Oporto venció 1-2 en casa del Estoril gracias a los goles del español Samu y del joven talento Rodrigo Mora. Está a nueve puntos del líder, el Sporting.

Ayoze quiere Champions

El canario frena al Getafe con un gol y una asistencia

● Barry, decisivo en un duelo con tres tantos anulados

1 GETAFE — 2 VILLARREAL

GETAFE		VILLARREAL	
Soria	●	Luiz Júnior	●●
Iglesias (46')	●	Pau N. (67')	●
Duarte	●	Foyth	●●
Alderete (79')	●●	Kambwala (46')	—
Rico	●	Cardona	●
Djené	●	Buchanan (67')	●●
Carles P. (67')	●●	Comesaña	●
Arambarri	●	Parejo	●●
Milla	●●	Baena (72')	●
Coba (46')	●	Ayoze	●●●
Juanmi (67')	—	Barry (76')	●●●
BORDALÁS		**MARCELINO**	
Letacek		Diego Conde	
Nyom (79')	s.c	Kiko (67')	●
Bernat (46')	●	Pedraza (72')	●
Berrocal		Albiol	
Luca		Bailly	
Yellu		Costa (46')	●
Keita		Denis S.	
Sola		Pino (67')	●
Peter F. (67')	●	Gerard (76')	●
Bertug			
Mayoral (46')	●		
Álvaro (67')	●		

GOLES

0-1 (14') **Ayoze.**
1-1 (29') **Carles Pérez.**
1-2 (32') **Barry.**

ÁRBITRO

Díaz de Mera (Castilla-La Mancha). **Amonestó** a **Rico** (10'), **Kambwala** (30'), **Cardona** (77'), **Comesaña** (80') y **Luiz Junior** (81'). **Árbitro VAR. García Verdura** (Cataluña).

INCIDENCIAS

Coliseum. 11 406 espectadores

EL DETALLE

SALUDO CORDIAL
BORDALAS-MARCELINO

José Bordalás y Marcelino García Toral demostraron que las diferencias que tuvieron entre ellos están olvidadas, tal y como hicieron público en las ruedas de prensa previas. Ambos se saludaron con cordialidad, antes y después del partido. Bordalás felicitó a Marcelino por la victoria. El técnico del Villarreal ensalzó públicamente al Getafe tras la victoria.

REMATES

GETAFE	A PUERTA	FUERA
Alderete	0	1
Carles Pérez	1	0
Milla	1	0
Iglesias	0	2
Álvaro Rguez.	1	1
Peter Federico	1	1
Total	**4**	**5**
VILLA		
Baena	1	1
Ayoze	1	0
Barry	1	0
Comesaña	0	2
Total	**3**	**3**

Ayoze celebra el 0-1 con su compañero Buchanan.

AS

DAVID ESTEVE / LA CRÓNICA

Entre los números de Champions del Getafe en 2025 y la persecución del Villarreal por la cuarta plaza, se coló Ayoze Pérez. El canario, con un gol y una asistencia, mantiene vivo el sueño del Submarino de estar la próxima temporada en Champions. Barry, con un tanto anotado y dos anulados, también puso su granito de arena ante un Getafe al que le faltó solidez defensiva para mantener su gran racha desde que arrancó el año. El equipo de Bordalás sucumbió ante el talento y la pegada del Villarreal, uno de los mejores visitantes de la competición. El conjunto *groguet* siempre estuvo más cerca del gol porque, al margen de los tantos de Ayoze y Barry, le anularon tres dianas.

Marcelino hizo una pequeña revolución en su once con cuatro cambios. Destacó, sobre todo, la presencia de Luiz Júnior en la portería. Tras el dominio inicial del Getafe, Ayoze, el hombre con más pegada del Submarino, hizo diana tras una buena jugada de Buchanan. El canario no falló a su cita con el gol. Sin embargo, el Getafe respondió como sabe con una presión alta que provocó una pérdida de Kambwala ante Carles Pérez. El delantero, tras un rechace, encontró el premio a su trabajo para igualar el choque. Tres minutos duró la alegría de Bordalás porque Barry, tras un pase de Ayoze, cazó una volea espectacular para adelantar al Villarreal otra vez. El Submarino, desatado, metió el tercero, pero fue anulado por falta previa de Barry. El Getafe, en el toma y daca, falló en boca de gol. Alderete mandó a las nubes un balón franco. Antes del descanso, al Villarreal, tras intervención del VAR, le anularon otro gol a Barry por manos en un mal despeje de Duarte.

Bordalás intentó cambiar el partido en la segunda mitad con la entrada de Bernat y Mayoral. El partido no varió. Ayoze siguió siendo el más peligroso del Villarreal y le puso en bandeja un gol a Baena, que falló ante Soria. El Getafe miró arriba con disparos lejanos y centros, aunque se quedó sin tiempo para evitar la derrota.

Goleador
Carles Pérez hizo el empate tras un error de Kambwala en la salida

Bordalás
"Concedimos demasiado"

"Hemos concedido demasiado y tuvimos problemas a nivel defensivo. Eso nos ha penalizado mucho ante un equipo como el Villarreal. No ha sido nuestro mejor partido, pero enfrente teníamos a un equipazo. No hemos interpretado bien el guion del partido que pensamos durante la semana".

Soria cumplió 250 partidos.

Marcelino
"La victoria es muy merecida"

"Hemos logrado una victoria muy merecida. Estoy orgulloso del trabajo del equipo. Veníamos a jugar ante un equipo complicado, que es como un dolor de muelas, y había que dar una buena imagen. Hemos confirmado que estamos en buena línea. Los tres goles anulados me han parecido grises".

VALENCIA	MALLORCA
1	0

VALENCIA		MALLORCA	
Mamardashvili	●●	Greif	●
Foulquier	●●	Maffeo	●
Mosquera	●	David L. (79')	●
Tárrega	●●●	Raillo	●
Gayà	●	Copete	●●
Rioja (95')	●	Lato (79')	●
Barrenechea	●	Samu (79')	●
Guerra (65')	●●	Darder (73')	●●
Diego L. (65')	●●●	Morlanes	●
Almeida (74')	●●	Takuma (73')	●
Sadiq (74')	●	Abdón	●
CONSERJÁN		**ARRASATE**	
Jaume		Leo Román	
Dimitrievski		Cuéllar	
Diakhaby (74')	●	Morey	
Aarons		Mojica (79')	●
Vázquez (95') s.c		Valjent	
Yarek		Mascarell	
Guillamón		Dani R. (73')	●
Pepelu (65')	●	Antonio S. (79')	●
Canós		Valery (79')	●
Hugo Duro		Chiquinho	
Rafa Mir (74')	●	Domenech (73')	●
Fran Pérez (65')	●		

GOL

1-0 (49'). **Diego López**, tras asistencia de **Almeida**

ÁRBITRO

Hernández Maeso. Extremadura. Amonestó a **Raillo** (12'), **Darder** (45'), **Samu Costa** (76'), **Rioja** (84'), **Barrenechea** (85'), **Foulquier** (94'), **Gayà** (97') y **Dani Rodríguez** (100'). **Árbitro de VAR: De Burgos Bengoetxea**. País Vasco

INCIDENCIAS

Mestalla. 44.082 espectadores, 600 de ellos del Mallorca

EL DETALLE

BAJAS EN MADRID
ROJA, GAYÀ Y FOULQUIER

El Valencia visitará el próximo sábado (16'15 horas) al Real Madrid en el Santiago Bernabéu sin tres de sus titulares habituales: Luis Rioja, José Luis Gayà y Foulquier. Los tres, en un espacio de tiempo de apenas diez minutos, vieron amarilla en la recta final del encuentro contra el Mallorca y deberán así cumplir ciclo contra el conjunto de Carlo Ancelotti.

REMATES

VALENCIA	A PUERTA	FUERA
Barrenechea	0	1
Diego López	1	1
Luis Rioja	0	1
Tárrega	0	0
Foulquier	0	1
Sadiq	1	0
Total	**2**	**4**
MALLORCA		
Maffeo	0	1
Darder	1	1
Manu Morlanes	0	1
Asano	1	1
Dani	0	1
Total	**2**	**5**

DAVID GONZÁLEZ / DIARIO AS

Diego López festejó el gol de la victoria del Valencia con su tradicional celebración de quedarse 'helado'.

'El Guajín' de Mestalla

Diego López aleja al Valencia a 4 puntos del descenso
Cuarta jornada consecutiva en la que marca el asturiano

CONRADO VALLE / LA CRÓNICA

La salvación del Valencia, estaba claro, pasaba por Mestalla y desde ahí se está alejando del precipicio. Contra el Mallorca, los de Corberán sumaron su quinta victoria en siete partidos en casa desde la llegada del técnico de Cheste. Ésta vez, o mejor dicho, otra vez, con gol de Diego López. *El Guajín* ha visto puerta en las últimas cuatro jornadas y gracias a él el Valencia está más lejos que nunca en esta Liga del descenso: a cuatro puntos. Los de Arrasate, que echaron de menos el olfato de Muniqi y Larín, se ven superados por el Rayo en su sueño europeo.

Lo del Valencia, en la primera mitad, fue un quiero y no puedo. Guerra, Rioja, Almeida... todos chocaron con la línea de cinco que plantó Arrasate. Los de Corberán carecían de velocidad y precisión en el último tercio. Sadiq, por su estilo de verso libre, era el único que transmitía que podía pasar algo, aunque más por sensación que por ejecución.

Así, hasta el descanso, los blanquinegros solo lograron en dos ocasiones pisar el patio de Greif: un remate de Guerra que repelió en Raillo y chocó con el palo y un cabezazo de Sadiq, que detuvo el eslovaco sobre la línea. Al Mallorca, aunque bien plantado con Darder al mando, le faltaba profundidad. Abdón estuvo atado en corto por Tárrega, mientras que Takuma solo encontró dos veces espacios, si bien, disparó flojo en la primera y desviado después.

Fuera por lo que dijeran Corberán y Arrasate en el vestuario o quién sabe si por influencia del cambio horario, el partido, justo una hora después de que empezara, cogió otra marcha. Contribuyó a ello un serio aviso de Darder, que atajó con firmeza Mamardashvili. Pero, sobre todo influyó la inspiración de Diego López. *El Guajín*, con picardía y sutileza, colocó el balón lejos de Greif.

El Valencia, a partir de ahí, gritó a la resistencia. Corberán tiró de Pepelu y Diakhaby para despejar todo balón que les pasara cerca. Arrasate echó de lo que tenía para tratar de meter miedo. Pero, más allá de los nervios naturales en los 10 minutos de prolongación que hubo por una asistencia médica a un espectador, el Mallorca naufragó en su intento.

Con Corberán
El Valencia ha ganado cinco de sus siete partidos en Mestalla

Corberán
"Defendimos como pudimos"

"Faltan nueve etapas de ese maratón de resiliencia. Nadie en el club va a bajar la guardia porque sabemos de dónde venimos. Hay veces que se gana imponiendo el juego y hay veces que uno gana luchando mucho y esforzándote hasta el último segundo del partido y eso es lo que he visto en todos los jugadores. Hemos defendido como hemos podido y podido".

Un aficionado necesitó asistencia médica.
Hernández Maeso interrumpió el partido diez minutos por un problema de salud, que fue controlado, en la grada.

Arrasate
"Con el árbitro viene de lejos..."

"Con (Hernández Maeso) viene de lejos de algún partido más que hemos tenido situaciones parecidas. Hoy no hemos perdido por el árbitro, que quede clarísimo. Pero, como los partidos, con los árbitros tenemos mejores o peores recuerdos. Hay cosas del pasado, con Darder también. (...) Hemos tenido acercamientos para empatar, pero ellos han defendido bien".

Diario AS | lunes, 31 de marzo de 2025

"En Vigo viví de todo, Europa, la Concursal... pero fui feliz"

Se toma a **Las Palmas** tan a pecho que sigue hablando del equipo grancanario en primera persona del plural. Hoy visita al **Celta**, del que guarda tan buenos recuerdos.

Jorge Larena

PABLO CHECA
LA ENTREVISTA

La clase que tenía como futbolista la conserva como ser humano. Ni una llamada sin atender, ni un mensaje sin responder. Si Las Palmas fue el equipo de la "vida" de Jorge Larena, en el Celta vivió un popurrí de emociones pero fue "muy feliz". Hoy se enfrentan estos dos equipos y el placer de hablar con él es doble.

—¿Qué es de Jorge Larena?

—Cuando me retiré estuve 2-3 años entrenando. Me saqué el título. Me falta el último, que de momento lo tengo un poco apartado. Entrené en el Maspalomas a niños de 14-15 años. También gestiono un club de pádel desde hace un par de años. Estoy mucho con mis hijos. Para mí lo más importante es estar mucho tiempo con ellos y vivir cada proceso aunque ya son mayores: 14 años el niño, 10 la niña. Nos gusta ir al Estadio y también soy abonado del Granca, no me pierdo un partido. Quiero volver al mundo del fútbol, que es lo que me gusta.

Familiar
"Voy con mis hijos al EGC y no nos perdemos al Granca"

—Habla de Las Palmas como el equipo de su vida. ¿Cómo ve su mala racha actual?

—Son dinámicas. Es una pena porque hay partidos en los que hemos estado cerca de ganar o puntuar. Siempre dije que el equipo empezó bien, me gustaba mucho la manera que teníamos de jugar con Carrión, pero los resultados no llegaban. Lo hicieron con otro míster y manera de jugar, esta vez efectiva. Es lo que cuenta y más en esos momentos. Se sacaron puntos en partidos como en Vallecas o Valencia muy complicados. Gracias a ellos el equipo todavía está en la pelea. Han venido duelos muy complicados contra equipos como Barça o Madrid. Y en otros, como el del Alavés, te meten un gol muy pronto y el segundo es un mazazo pero el equipo sabe reaccionar y tiene la opción de empatar. No son tres puntos pero moralmente te da ese plus de seguir peleando. No está lejos de salir pero cada vez hay más que se escapan. El parón ha servido para desconectar, trabajar y pensar en la recta final. Las Palmas es un buen equipo que también ha tenido bajas. Esperemos que la gente siga yendo y animando, algo muy importante. Confiemos en que podamos salvarnos, claro.

CARLOS DÍAZ RECIO / DIARIO AS

Jorge Larena-Avellaneda posa para Diario AS.

—Vivió un poco de todo durante sus tres años en el Celta.

—Lo comento mucho: uno de los sitios donde mejor viví y me lo pasé fue en Vigo en cuanto a nivel de ciudad, de vivir muy a gusto. Me trataron muy bien. Viví de todo. Como jugar en Europa, algo que nunca hice con el Atlético. El primer año coincidí con Silva. Teníamos un gran equipo y fuimos sextos. Pude jugar en Europa por primera vez pero descendimos. Después me tocó estar en Segunda pero el objetivo era subir y no lo hicimos. Vino la Concursal. Viví de todo pero tengo un gran recuerdo de la ciudad y el equipo. Me lo pasé muy bien. Tengo un amigo íntimo de allí. Considero que fui muy feliz.

—También coincidió con Ángel López y Guayre.

—Fue una gozada. Con Ángel coincidí desde los 9 años. Somos de la misma edad e íbamos creciendo y subiendo juntos. Guayre siempre estaba un escalón por encima porque es un año mayor. Pero lo que vivimos juntos en el primer equipo de Las Palmas... Con Ángel estuve también en la Selección Sub-21 y ya fue increíble estar los tres en el Celta.

—¿Qué partido espera?

—El Celta este año está mejor. Llevaba unos años rozando el descenso y apurado en las últimas jornadas. Muchas veces todo es emocional, así que al estar en una situación como la del Celta rindes diferente porque juegas más desahogado, no tienes la presión de Las Palmas. Tiene un equipo con mucho canterano y el entrenador le ha dado un nuevo aire. Está claro que será un partido complicado para Las Palmas. El Celta tiene gente de calidad con el balón. Pero Las Palmas, con su filosofía, va a tener opciones. Tiene que defender bien. Arriba siempre tiene gente con calidad y que marca goles. Es un duelo para que cambie la dinámica porque el Celta deja jugar. No es como el Athletic u otros que quizás te llevan a un duelo más incómodo. Ojalá que haya alguna opción de puntuar y ojalá de ganar. Las Palmas necesita una victoria y si es fuera de casa le daría esa doble satisfacción.

Esperanza
"Gracias a Vallecas o Mestalla Las Palmas sigue en la pelea"

Diego Martínez se juega el puesto en su casa

■ Aquella épica victoria del Celta en Las Palmas jugando con nueve durante más de media hora en la primera vuelta tumbó a Carrión y supuso una oportunidad para Diego Martínez. Seis meses después, un nuevo triunfo celeste puede certificar el segundo cese de entrenador en Gran Canaria. Diego Martínez, vigués y celtista, se juega el futuro en su casa, delante de su familia.

Mientras el drama inunda Las Palmas, la ilusión empieza a instalarse en Vigo. Giráldez veta la palabra Europa hasta conseguir los 42 puntos, algo que puede quedar cerrado esta misma noche con una victoria, pero el pensamiento realista camina hacia el viejo continente. Ocho años después de aquel error fatídico de Guidetti en Old Trafford, los célticos quieren darle un último baile europeo a lago Aspas.

El técnico de Las Palmas afronta el match-ball de Balaídos con su once de gala, mientras que Giráldez tiene las bajas de Mingueza y Swedberg en el costado izquierdo.

—C. GARRIDO

Giráldez

"Tenemos que estar muy bien en la presión porque tienen jugadores de mucho talento. Stefan Bajcetic tiene un futuro brutal. El principal objetivo todavía no está conseguido y no pretendo dar un mensaje de falsa humildad".

Martínez

"En Vigo veré a mi familia y amigos, pero para mí es especial cada partido. Lo importante es conseguir la permanencia y la unión del conjunto, donde tiene que estar el foco, más allá de mí. Es un trabajo de toda la isla".

LEGANÉS

JESUS ALVAREZ ORIHUELA / DIARIO AS

Varios jugadores del Leganés rodean a González Fuertes, en el Bernabéu.

Sin queja por los árbitros pese al toque de Borja

El club cree que sería contraproducente como en la 19-20

JAVIER MARTÍN / LEGANÉS

El Leganés no va a presentar protesta formal o comunicado alguno a propósito del arbitraje sufrido este sábado en el Santiago Bernabéu contra el Real Madrid de la mano de González Fuertes. Y todo pese a que el entrenador pepinero, Borja Jiménez, pidió expresamente en sala de prensa a preguntas de AS que se alzara la voz como han hecho otros clubes después de la actuación del colegiado asturiano.

"Hoy no voy protestar otra vez [como en el Leganés-Alavés que también pitó González Fuertes] a ver si esta vez tenemos más suerte con los sorteos [arbitrales]. Ya lo dije el viernes y lo digo por activa y por pasiva. Los [equipos] que están ahí arriba tienen poco derecho a quejarse. Confío mucho en el estamento arbitral, pero hemos tenido mala suerte otra vez hoy. Espero que el club pueda hacer algo al respecto. ¿A qué me refiero? A alzar la voz, a seguir la dinámica de todos los clubes. Creo que eso sería positivo para nosotros", comentó el técnico abulense en el Bernabéu.

Sin embargo, consultado por AS, el club ya tomó la decisión en el mismo Bernabéu de no dar paso adelante alguno tomando como referencia su experiencia pasada. En la temporada 2019-2020 el Leganés elevó queja formal ante el Comité Técnico de Árbitros por un penalti señalado en contra, en Butarque, frente al Levante, después de que el VAR no revisara que la falta de Siovas a Roger había sucedido fuera del área, no dentro.

Recuerdo
El Leganés pidió repetir un partido contra el Levante en 2019

La entonces presidenta del Leganés, Victoria Pavón, reclamó acabado el partido que el duelo se repitiera desde esa jugada, opción que se trasladó mediante un recurso que no prosperó. El Leganés también pidió escuchar los audios de esa jugada para tener más información al respecto y entender qué había sucedido. No hubo forma y, como era de esperar, la petición cayó en saco roto. El partido no se repitió.

Sin embargo, el Leganés sí que cree que hubo consecuencias por aquella rabieta contra los arbitrajes en forma de decisiones recurrentes en contra de los pepineros por parte de un estamento que, esa campaña, la del descenso a Segunda, no benefició en absoluto al Lega

RAYO VALLECANO

El Rayo de Iñigo está a un punto del mejor de la historia

■ Había una única condición, la de llegar a los 40 puntos, para tener licencia para soñar. El Rayo amarró esa teórica permanencia, gracias a su victoria en Mendizorroza. Estos tres puntos eran fundamentales para cortar la racha de cinco jornadas sin ganar y afrontar la cuenta atrás metido en la pelea por Europa. "Nos quedan diez finales", avisó Iñigo Pérez a sus chicos, que están como locos con hacer historia en el año del centenario.

A pesar de la cautela del míster, la realidad es prometedora. Su Rayo está a un punto del mejor de la historia, aquel dirigido por Paco Jémez en la 2012-13, que llevaba 41 puntos a estas alturas de Liga. De hecho, el equipo de Iñigo ha igualado los registros de Iraola en la 2022-23, campaña en la que el navarro era su segundo de a bordo.

Los franjirrojos, que son séptimos, ya han sacado más puntos que todo el curso pasado (38) y su secreto reside en su solidez atrás. Han dejado su portería a cero en siete ocasiones. Es más, este es el Rayo menos goleado, con 31 tantos en contra. En el debe están los goles a favor. No hay un *killer* que concentre la pólvora. De Frutos es el pichichi con cuatro dianas y con tres le siguen Pedro, Ciss, Isi, Nteka, Unai, Álvaro y Camello. —M. M.

Los rayistas celebran un gol

ALAVÉS

El Chacho Coudet

Sergio Coudet sigue, pero la directiva tiene muchas dudas

■ "Es la primera vez que no veo bien al equipo". Así de rotundo se pronunció Coudet el sábado tras la decepcionante derrota del Alavés ante el Rayo. La grada gritó *"Ia, Ia, Luis García"* y *"Directiva dimisión"*. Los albiazules han mejorado con el argentino, pero no llegan los resultados. El Chacho no ha logrado hacer olvidar a su antecesor en el banquillo babazorro. El Alavés logró 14 puntos en 15 partidos con Luis García en esta Liga, merced a cuatro victorias, dos empates y nueve derrotas. Con Coudet lleva 13 puntos en 14 partidos, a través de dos victorias, siete empates y cinco derrotas.

En otros momentos, y con circunstancias diferentes, Coudet llevaría tiempo cesado. Pero destituirle sería una manera de reconocer públicamente que cortar la cabeza a García Plaza fue un error histórico. Era un entrenador amado por la grada al haber sido el protagonista del último ascenso. Pero su verborrea no gustaba en las zonas nobles y, poco a poco, también fue perdiendo el favor de Sergio Fernández, el director deportivo. Coudet continúa en Vitoria y el club no ha puesto en marcha la famosa trituradora de técnicos. "Yo no quiero irme ni que me echen", dijo el argentino. Sigue, pero la directiva tiene muchas dudas. —J. L.

ESPANYOL

RODOLFO MOLINA / DIARIO AS

Puado marcó al Atlético.

El RCDE Stadium, un fortín infranqueable

Los blanquiazules no pierden como locales desde el pasado octubre

■ Para lograr la permanencia será necesario que el Espanyol sume algún punto fuera, pero todos en el club blanquiazul tienen claro que la clave está en el RCDE Stadium. Los de Manolo González son el sexto mejor local de la categoría y ante el Atlético de Madrid volvieron a demostrar que, en su estadio, son prácticamente imbatibles.

El Espanyol, de hecho, no pierde en casa desde el 25 de octubre, cuando cayó 0-2 ante el Sevilla con un doblete de Lukebakio. Desde entonces han pasado por el feudo blanquiazul ya nueve rivales (Celta de Vigo, Osasuna, Valencia, Leganés, Valladolid, Real Madrid, Athletic Club, Girona y Atlético de Madrid) sin que ninguno de ellos se haya podido llevar los tres puntos de Barcelona: seis se llevaron uno, tres se fueron de vacío. Ante el Atlético, además, se dio una particularidad que refuerza aún más a los pencos. Hasta la fecha, el Espanyol nunca habían conseguido empatar un partido que había empezado perdiendo, sino todo lo contrario: En cinco ocasiones les habían empatado a ellos. —A. B.

	TOTALES								CASA							FUERA							G. MARCADOS			G. RECIBIDOS			PENALTIS				AMAR.		ROJAS	
1	Elche	60	33	17	9	7	45	26	19	11	17	13	2	2	31	10	19	16	4	7	5	14	16	45	19	26	26	10	16	8	5	1	1	75	104	5	6
2	Levante	59	33	16	11	6	50	32	18	33	16	9	6	1	31	16	26	17	7	5	5	19	16	50	20	30	32	12	20	5	5	5	4	70	75	1	6
3	Racing	59	33	17	8	8	52	37	15	31	17	9	4	4	30	16	28	16	8	4	4	22	21	52	24	28	37	11	26	6	4	4	3	90	118	5	5
4	Mirandés	58	33	17	7	9	45	29	16	42	17	13	3	1	29	10	16	16	4	4	8	16	19	45	20	25	29	13	16	8	6	1	1	75	97	6	8
5	Huesca	54	33	15	9	9	46	31	15	32	16	9	5	2	31	17	22	17	6	4	7	15	14	46	20	26	31	13	18	7	6	5	2	82	73	4	5
6	Oviedo	54	33	15	9	9	44	38	6	33	17	10	3	4	27	19	21	16	5	6	5	17	19	44	18	26	38	21	17	3	3	9	5	89	77	1	5
7	Almería	53	33	14	11	8	56	44	12	31	16	8	7	1	29	17	22	17	6	4	7	27	27	56	19	37	44	25	19	9	7	5	5	89	82	5	6
8	Granada	49	33	13	10	10	50	42	8	30	17	8	6	3	30	16	19	16	5	4	7	20	26	50	20	30	42	15	27	5	4	4	4	93	83	8	1
9	Albacete	46	33	12	10	11	43	41	2	30	17	8	6	3	27	20	16	16	4	4	8	16	21	43	19	24	41	18	23	13	9	5	4	62	81	6	6
10	Burgos	46	33	13	7	13	29	34	5	27	16	8	3	5	17	14	19	17	5	4	8	12	20	29	11	18	34	14	20	8	5	3	2	85	80	1	8
11	Córdoba	45	33	12	9	12	46	48	2	26	16	7	5	4	29	19	19	17	5	4	8	17	29	46	19	27	48	20	28	4	4	11	6	109	67	7	3
12	Deportivo	45	33	11	12	10	44	39	5	19	16	4	7	5	18	19	26	17	7	5	5	26	20	44	18	26	49	18	21	2	1	6	6	52	82	3	0
13	Cádiz	44	32	11	11	10	43	41	2	24	16	6	6	4	21	19	20	16	5	5	6	21	22	43	20	23	41	12	29	9	7	10	8	100	79	8	4
14	Eibar	44	32	12	8	12	31	32	1	31	16	9	4	3	19	14	13	16	3	4	9	12	18	31	17	14	32	14	18	2	1	2	2	86	64	5	1
15	Málaga	42	33	9	15	9	34	36	2	27	16	7	6	3	16	12	15	17	2	9	6	18	24	34	14	20	36	14	22	5	2	8	3	79	99	4	5
16	Sporting	41	33	9	14	10	40	39	1	26	17	7	5	5	21	18	15	16	2	9	5	19	21	40	16	24	39	16	23	8	7	5	5	92	79	3	8
17	Castellón	41	33	11	8	14	46	48	2	21	16	6	3	7	21	20	20	17	5	5	7	25	28	46	21	24	48	23	25	2	1	10	9	67	67	3	1
18	Zaragoza	37	33	9	10	14	43	47	4	17	16	4	5	7	20	22	20	17	5	5	7	23	25	43	15	28	47	20	27	5	3	5	2	105	114	7	11
19	Eldense	36	33	9	9	15	34	47	13	20	17	5	5	7	20	25	16	16	4	4	8	14	22	34	14	20	47	20	27	4	4	5	5	88	73	5	1
20	Tenerife	28	33	7	7	19	30	48	18	25	17	7	4	6	20	17	3	16	0	3	13	10	31	30	13	17	48	15	33	3	0	9	5	73	84	6	5
21	Racing Ferrol	23	33	4	11	18	18	52	34	10	17	1	7	9	9	25	13	16	3	4	9	9	7	18	9	9	52	24	28	4	2	6	5	68	79	5	3
22	Cartagena	17	33	4	5	24	22	60	38	9	16	2	3	11	8	21	8	17	2	2	13	14	39	22	9	13	60	28	32	5	5	6	4	83	55	3	3

Pulido celebra con la grada el momentáneo 2-1

BD HUESCA / BD HUESCA

Jordi Martín devuelve la alegría al Huesca en el 93'

Fin a la mala racha azulgrana ante un Sporting que no levanta el vuelo

HUESCA		SPORTING	
Dani Jiménez		Cristian Joel	
Valentín (46')		Rosas	
Loureiro		Maras	
R. Pulido		Olaetxea	
J. Pulido		D. Sánchez	
Vilarrasa		N. Martín	
Javi Pérez (72')		N. Méndez	
Sielva		Dubasin	
Kortajarena		Dotor (87')	
Soko (87')		Gelabert (67')	
Joaquín (94')		Otero (72')	
HIDALGO		**RUBÉN ALBÉS**	
Juan Pérez		Elmo	
Abad (94')	s.c.	Cote	
Blasco		Pablo García	
Moi Delgado		Kevin Vázquez	
J. Martín (87')		Mbemba	
Diego González		Kembo	
H. Vallejo (46')		N. Serrano (67')	
Willy		Campu (87')	
Unzueta		Caicedo (72')	
Ayman		Álex Oyón	
S. Enrich (72')			

GOLES

0-1 (21'): **Nacho Méndez**
1-1 (47'+): **Soko**.
2-1 (53'+): **Jorge Pulido**
2-2 (54'): **Otero**, de penalti.
3-2 (93'): **Jordi Martín**

ÁRBITRO

Orellana Cid (Andalucía) **Amonestó** a **Joaquín** (45'), **R. Pulido** (49'+), **Olaetxea** (54'+), **Caicedo** (74'), **Rubén Albés** (74'), **Christian Joel** (77') y **J. Pulido** (97'). **VAR. Gálvez Rascón** (Madrid).

JORGE PUYUELO / LA CRÓNICA

Jordi Martín desató la euforia en El Alcoraz con un gol en el minuto 93, un tanto que sentenciaba una victoria muy trabajada ante un Sporting que no levanta el vuelo. Los asturianos se adelantaron con un tanto de Nacho Méndez, pero los añadidos de las dos partes condenaron a los de Rubén Albés. Soko y Jorge Pulido hicieron el 2-1. En el inicio de la segunda llegó el 2-2, tras un polémico penalti, y en los últimos segundos un tanto de Jordi cortó una racha de tres derrotas consecutivas de los azulgranas.

El Sporting, por medio de un disparo bastante ajustado de Nacho Méndez, se adelantó en el marcador aprovechando una inferioridad numérica del Huesca. Gerard Valentín se llevó un golpe en la ceja que paró varios minutos el encuentro y tras aplicarle unos puntos se quedó fuera del terreno de juego.

En el añadido de la primera parte el Huesca le dio la vuelta al partido. Pulido puso un centro desde la banda izquierda, Kortajarena cabeceó, Christian Joel la paró y Soko aprovechó el rechace. La euforia local se prolongó en una jugada de estrategia. Vilarrasa rozó el gol olímpico, pero Pulido puso el pecho justo antes de que el balón atravesara la línea de gol.

Tras la reanudación, el VAR llamó a Orellana Cid, que tras comprobar la acción en la pantalla señaló penalti de Joaquín sobre Dubasin. Otero convirtió la pena máxima. Otra acción controvertida llegó en una mano dentro del área tras un remate de Kortajarena que no fue revisada. A partir de ahí, el Huesca sometió a un Sporting que fue achicando en la faceta defensiva hasta que, otra vez en el descuento, se adelantó con un disparo desde la frontal de Jordi Martín que dio los tres puntos a los azulgranas.

El Albacete tira de épica y acaricia la permanencia

Higinio puso el 3-2, en el 97'

ALBACETE		MIRANDÉS	
Lizoain		Raúl F.	
Álvaro R. (23')		Tomeo (74')	
Pepe S.		Juan G.	
Calo		Parada	
Medina		Rincón	
Rilo		Rema (64')	
Villar		Gorrotxa	
P. Sáenz		Lachuer (85')	
Juanma		I. Benito	
Morcillo (68')		Panichelli	
Kofane (81')		Izeta (74')	
ALBERTO G.		**LUCI**	
Mario Ramos		Luis López	
J. Costa (68')		J. Alonso	
Alcalá		Postigo (74')	
Moren (23', 68'+)		Carlo (85')	
J. García		Butzke (74')	
R. Marchán		Dadie	
Nabil (B.)		A. Martín	
Higinio (68')		J. Roca (64')	
Fidel (68')		A. Calvo	
Bueno			

GOLES

1-0 (25'): **Pablo Sáenz.**
1-1 (50'+): **Lachuer**, p
2-1 (47'): **Kofane**
2-2 (56'): **Panichelli.**
3-2 (97'): **Higinio.**

ÁRBITRO

Palencia Caballero (País Vasco). **Expulsó** a **Medina** (79'). **Amonestó** a **Parada** (40'), **Rema** (42'), **Alberto González** (89'), **Higinio** (92') y **Nabil** (99'). **Árbitro de VAR: Milla Alvendiz** (Andalucía).

J. M. G. / LA CRÓNICA

El Albacete acaricia la permanencia tras ganar con un hombre menos y en el último minuto del descuento al Mirandés, en un partido de alternativas. Se adelantó el equipo local, con un gol de Pablo Sáenz a los 25 minutos pero antes del descanso, Lachuer empató de penalti.

En el inicio de la segunda parte, Kofane volvió a poner en ventaja al Albacete, pero el Mirandés respondió con un gol de cabeza de Panichelli. En los últimos minutos, el equipo manchego se quedaba con un jugador menos tras ser expulsado Agus Medina con roja directa y el Mirandés pudo llevarse el triunfo con un remate de Butzke que entre Lizoain y el poste evitaron el gol. En el último minuto del añadido, Higinio Marín conseguía el 3-2 llevando el delirio a las gradas del Carlos Belmonte para dejar al Albacete acariciando la permanencia en Segunda.

La plantilla del Albacete festeja el gol de la victoria.

RESULTADOS

Tenerife-Granada 2-1
Boyé (35'), Luma (54', p.p) y Luismi Cruz (77')

Eldense-Burgos 0-0

R. Ferrol-Deportivo 0-1
Yeremay (18')

Cartagena-Castellón 2-2
Luna (2'), El Jebari (48'+), Cala (47') y Den Belt (54')

Racing-Zaragoza 2-0
Pablo Rodríguez (47') y Andrés Martín (67')

Almería-Levante 1-0
Luis Suárez (81', p.)

Córdoba-Elche 1-2
Óscar Plano (15'), Albarrán (27') y Rashani (89')

Oviedo-Málaga 2-1
Colombatto (74'), Dioni (85') y Manu Molina (93', p.p.)

Albacete-Mirandés 2-1
Pablo Sáenz (26'), Lachuer (50'+, p.) y Kofano (47')

Huesca-Sporting 3-2
N. Méndez (21'), Soko (47'+), Pulido (53'+), Otero (54', p.) y J. Martín (93')

Cádiz-Eibar
Hoy (20:30, LL HM) Lax Franco

Luis Suárez

GOLEADORES

Goles	Jugador	Equipo
22	L. Suárez	Almería
16	Panichelli	Mirandés
14	Uzuni	Granada
-	Andrés M.	Racing
13	Alemão	Oviedo
11	Yeremay	Deportivo
-	Soko	Huesca
10	Izeta	Mirandés
-	Arana	Racing
-	Ontiveros	Cádiz

34ª JORNADA 4, 5, 6 y 7 DE ABRIL

Castellón-Albacete Vamos	V. 20:30	Levante-Racing	D. 16:15
Eibar-Oviedo	S. 16:15	Burgos-Huesca	D. 18:30
Cartagena-Eldense	S. 18:30	Málaga-Córdoba	D. 18:30
Granada-Almería M+	S. 18:30	Deportivo-Cádiz	D. 21:00
Sporting-Tenerife	S. 21:00	Elche-R. Ferrol	L. 20:30
Zaragoza-Mirandés M+	D. 14:00		

Todos los partidos en LL HM

	Resultados
[illegible]	2 1 2-0 3-0 0-0 1 1 2 5 0-1 1-0 0-1 0-0 2-0 3 2 2-2 2 2 3-3 2 1 2-1
[illegible]	3-1 2-0 1 1 2-5 4-0 2-1 2-2 1 1 2-1 0-0 1-0 2-2 1-0 1-1 1 1 4-1
[illegible]	1-0 3 1 3-1 0-2 0-1 1-0 1-0 2-2 0-0 0-1 1 2 1 1 2-1 0-2 1-0 1-0
[illegible]	1-0 1-1 5-2 0-0 2-0 2-4 Hoy 1-3 1-0 0-0 2-2 3-1 2-0 0-0 0-1 2-2 0-4
[illegible]	0-0 1-2 0-1 1 2 2-2 0-1 1-5 0-2 0-0 1-0 0-1 0-1 0-1 0-1 1-0 1 2
[illegible]	2-1 1 3 4-1 1-2 2-2 2-0 0-2 2-3 0-1 2-0 2-0 1-3 0-0 0-0 0-1 2-1
[illegible]	0-3 2 2 2-1 2 2 2-0 2-1 1-2 2-0 5-0 1-2 0-0 3-1 1-2 1-1 3-0 2-2
[illegible]	3-1 0-2 2-2 5-1 1-1 1-0 1-1 0-0 1-2 0-0 0-4 0-1 1-0 1-2 1-1 1 1
[illegible]	1-1 1-0 1-0 1-0 0-1 0-1 0-2 1-0 1-1 2-1 2-2 2-0 2-2 1-3 1-0 2-1
[illegible]	1-2 1-0 2-1 2-1 3-1 3-1 0-0 2-0 3-0 2-2 0-1 1-0 4-0 3-0 2-1 2-0 1-0
[illegible]	2-0 1-0 0-0 1-4 1 2 2-3 2 0 1 3 0-0 0-3 2 1 1 2 2 2 1 1 0-0 2 1 2 3
[illegible]	1-2 0-0 0-0 4-1 1-0 1-1 3-2 1-3 1-2 2-2 0-0 1-0 3-0 3-0 3-1 4-0 2-2
[illegible]	2-2 2-2 0-1 3-1 4-0 1 1 4-1 2-1 2-1 1-1 1-2 1-0 3-1 3-2 1-0 1 1
[illegible]	4-2 3-1 1-1 0-2 3-2 2-2 2-1 1-1 3-1 3-1 1-1 4-2 1-0 0-0 0-1 0-0
[illegible]	2-1 1-1 0-2 1-0 1-1 1-0 0-3 3-0 1-0 1-1 1-1 0-0 2-0 0-0 1-0 1-2
[illegible]	2-0 2-2 3-1 1-0 1 0 3-0 1-0 0-1 1-0 2-1 3-2 1-0 4-1 2-1 1 1 2-0 0-0
[illegible]	1-0 3 2 3-1 1-0 1-0 2-3 1 2 1-0 1 1 0-0 2-0 0-3 2-1 4-1 1 3 1 1 3-1
[illegible]	1-4 1 4-0 1 0-0 1 3 0-1 0-1 0-0 1-0 0-1 0-0 0-0 2-2 0-0 1 5 1 2 1 1
[illegible]	1 1 2 2 2 0 2 3 1 2 2-0 2 2 2 0 2 2 0-1 1-0 2-1 0-1 4-0 1-0 2 1 2-0
[illegible]	0-2 1 1 2-0 2-0 2-1 2-0 0-0 1 1 0-0 1 2 2-1 1 2 1 3 2-1 1 2 1 1 1-0
[illegible]	3-1 0-1 2-1 2-0 2-0 2-3 0-0 1 1 0-1 2-1 2-0 0-3 0-0 1-0 0-1 1 1 2 3

Colombatto y Alemao celebran el primer tanto del Oviedo. PACO PAREDES / AS

Manu Molina facilita el estreno de Paunovic

Regalo de tres puntos al Oviedo

OVIEDO 2		MÁLAGA 1	
Aarón	◆◆	A. Herrero	◆
Nacho Vidal	◆	Puga	◆
Luengo	◆◆	N. Montes	◆◆
Dani Calvo	◆◆	Galilea	◆◆
Pomares	◆◆◆	V. García	◆
Hassan (85')	◆◆	Larrubia (78')	◆
Sibo	◆	Luismi (78')	◆
Colombatto	◆	Manu Molina	—
Ilyas (69')	◆	Antoñito (69')	◆
Cazorla (69')	◆	Chupete (88')	◆
Viñas (69')	◆	Lobete (88')	◆
PAUNOVIC		PELLICER	
Braat		Carlos López	
Rahim		Pastor	
Moyano (85')	◆	Baturina	
Alemao (69')	◆	Kevin (69')	◆
Portillo		Murillo	
Paraschiv		Dioni (78')	◆◆
De la Hoz		Dani Sánchez	
Paulino (69')	◆	Yanis (88')	
Seoane (69')	◆	Sangalli	
Lucas		Ochoa (78')	◆
Cardero		Rafita	
Eze		Rala (88')	s.c

▶ [illegible]
1-0 (74'): **Colombatto**.
1-1 (85'): **Dioni**.
2-1 (93'): **Manu Molina**, en propia puerta.

▶ ÁRBITRO
Huerta de Aza (Canarias). **Amonestó** a **Luengo** (11'). **Árbitro de VAR**: **Galech Apeztegua** (Navarra).

▶ INCIDENCIAS
Tartiere. 21.815 espect.

I. URBÓN / LA CRÓNICA

Había hecho méritos el Oviedo para llevarse los tres puntos, tras una enérgica segunda mitad con muchas llegadas, pero la fortuna le había dado la espalda. Dioni había empatado con un golazo y el Tartiere rumiaba otra decepción. Pero la suerte se reservó un lugar para la última acción, un centro, un toque de cabeza de Alemao y una volea de Manu Molina que se coló en su propia meta para firmar el 2-1 y dejar los tres puntos al Oviedo de Paunovic, en su debut en el Tartiere.

Tras una primera mitad plana, todo se aceleró tras el descanso. El Oviedo obtuvo primero el premio en el rechace de una falta que aprovechó Colombatto, pero respondió el Málaga: golazo de Dioni a la escuadra.

Los carbayones, que no perdieron la fe, se reservaron la última bala, y fue con un golpe de suerte, con ese remate imposible de Manu Molina, que puso el 2-1.

CÓRDOBA 1		ELCHE 2	
Ramón Vila	◆	Dituro	◆◆◆
Isaac	◆	Álvaro Núñez	◆
Sintes	◆	Dadby (81')	◆◆
Alves	◆	Bigas	◆
Albarrán	◆◆	Salinas	◆◆
Théo (72')	◆	Valera (66')	◆◆◆
Magunazelaia (72')	◆	Nico F. (66')	◆
Isma Ruiz	◆	Febas	◆
Carracedo	◆	Peyno (81')	◆
Obolskii (72')	◆◆	Nico Castro	◆◆
Jacobo	◆	Plano (8	◆◆
IVÁN ANIA		SARABIA	
Carlos Marín		San Román	
Arévalo		Gaspar	
Calderón		Jairo	
Ortiz (72')	◆	John	
Marvel		Aguado (66')	◆
Del Moral (72')	◆	Álvarez (81')	◆
Yoldi (80')	◆	Rashani (81')	◆◆
Corbo		Josan (66')	◆◆
Genaro		Mourad	
Casas (72')	◆	Affengruber (81')	◆
		Gerard	
		[illegible]	

▶ GOLES
0-1 (15'): **Óscar Plano**
1-1 (27'): **Albarrán**
1-2 (89'): **Rashani**

▶ ÁRBITRO
Moreno Aragón (C. de Madrid). **Amonestó** a **Théo** (3'), **Obolskii** (60'), **Alves** (62') y **Yoldi** (87'). **A. VAR**: **López Toca** (Cantabria).

▶ INCIDENCIAS
B. Victorious. 15.627 esp.

Dituro impulsa al Elche hacia la victoria en Córdoba

■ El Elche sigue de lleno en la carrera por el ascenso y para ello ha sumado a su repertorio las victorias como visitante, una asignatura suspendida hasta la visita a El Arcángel en 2025, con un gol de Rashani en el minuto 89, tras un medido centro de Josán.

Los franjiverdes comenzaron con balón, oportunidades y gol de Óscar Plano tras un desliz de Carracedo. Pero después el Córdoba empató y hasta tuvo opciones de remontada en la segunda parte. Para su desgracia, no las concretó gracias a un gran Dituro. Cuando el Elche tuvo la suya, sí acertó. —A. D. JIMÉNEZ

Última llamada de playoff en Cádiz

El que gane se vuelve a enganchar

D. M. : A. A. / LA PREVIA

El tren del playoff no volverá a pasar. Cádiz y Eibar, empatados a puntos, se la juegan para seguir con opciones de promoción. El que gane se vuelve a enganchar; el que pierda, quedará en tierra de nadie. Un partido especial para Garitano. Allí jugó como futbolista, durante cinco temporadas, y como entrenador, otras cinco, con dos ascensos consecutivos hasta Primera.

El Cádiz llega al encuentro tras su dolorosa derrota en Tenerife, que diluyó el gran momento del equipo, con un partido muy flojo de los amarillos.

La mala imagen mostrada podría traer consecuencias en el once. A priori se esperan al menos tres cambios, con las entradas de Iza, Kovacevic y Melendo.

En el Eibar no pierden desde que Beñat San José está en el banquillo. Jorge Pascual podría volver a acompañar a Bautista en ataque, mientras que Cristian pugna con Arrillaga para ocupar el carril zurdo.

> **Garitano**
> El vizcaíno llevó al Eibar a la élite, con dos ascensos seguidos

Garitano

"La categoría aprieta. Los equipos de abajo tienen el mismo nivel de los que están arriba. Los días que no sales enchufados, te ventilan. En Tenerife no salimos como normalmente".

San José

"El objetivo no solo ha sido la búsqueda de los resultados inmediatos, sino también la evolución de los conceptos para ser el Eibar que queremos ser en el terreno de juego".

CHEMA DÍAZ / DIARIO AS

Bruun y Moller, asistente y goleadora, se abrazan tras el 2-0.

El Madrid olvida el revés europeo guiado por Bruun

Goles de Weir, Moller y Athenea

REAL MADRID 3-0 R. SOCIEDAD

Misa; Antonia, Silva, Méndez, Lakrar, Yasmim (Shei García, 57'); Angeldahl, Toletti, Feller (Athenea, 57'), Weir (Moller, 61'), Linda Caicedo (Irune Dorado, 75') y Alba Redondo (Bruun, 61').

Lete; Emma Ramírez, Cahynova, Apari, Lucía R. (Cecilia Marcos, 79'); Maren, Andreia Jacinto (Guridi, 79'), Franssi; Lavogez (Lucía Pardo, 66'), Eizagirre (Intza, 65') y Amaiur (Miran Uria, 54').

▸ **GOLES.** 1-0 (4'): **Weir**. 2-0 (71'): **Moller**. 3-0 (77'): **Athenea**.

▸ **ÁRBITRA.** **Peñalver Pearce** (Baleares). **Amonestó** a **Maren** (83').

▸ **ESTADIO.** **Di Stéfano.** **1.632** espectadores.

MARTA GRIÑÁN / MADRID

Donde habita el olvido. Hacia ese lugar guio Bruun al Real Madrid en su victoria sobre la Real Sociedad. La delantera danesa saltó al campo para repartir dos asistencias, a Moller y Athenea, con las que las blancas cerraron un triunfo, cuyo camino abrió el tanto de Weir con el que quieren dejar atrás la reciente decepción europea.

Volvía el Madrid a la Liga F, el torneo que le queda, con ganas de olvidarse del duro revés en la Champions y Toril presentó un once entre el lujo y la unidad B. Enfrente, Sánchez Vera situó a Cahynova de central y a Maren junto a Andreia en el medio. Desde ahí vieron las txuri-urdin a Feller lanzar un pase a la espalda de su defensa para que Weir lo ganara a la carrera y definiera con la zurda ante Lete a los cuatro minutos. Sin embargo, el inicio galopante del Madrid fue perdiendo fuerza a la par que la Real Sociedad iba creciendo lanzada por su capitana Eizagirre. Lakrar salvó dos de sus venenosos envíos y Misa negó el golazo a Amaiur tras un caño a Méndez dentro del área.

Las blancas necesitaban despertar y Toril hizo cuatro cambios en el primer cuarto de hora de la segunda mitad. Encontró lo que buscaba. Bruun robó un balón en la presión a Apari y se lo sirvió en bandeja de plata a Moller para el 2-0. Después, con una bonita dejada con el pecho, asistió a Athenea para el tercero. Así empezó el Madrid el olvido de su pena europea. Sigue a cuatro puntos del Barça.

Doblete
La danesa reparte dos asistencias para cerrar la victoria blanca

PROGRAMA 24ª JORNADA

Sábado	
Levante-**Eibar**	1-2
CA Tenerife-Espanyol	4-1
Madrid CFF-Betis	2-0
Atlético-Valencia	3-0
Ayer	
Athletic-Deportivo	2-0
Granada-**Barça**	0-2
Badalona-Sevilla	0-0
R. Madrid-R. Sociedad	3-0

CLASIFICACIÓN

		Ptos	J	G	E	P	DG
1	BARCELONA	66	24	22	0	2	81
2	[illegible]	62	[illegible]	[illegible]	[illegible]	[illegible]	47
3	[illegible]	45	[illegible]	[illegible]	[illegible]	[illegible]	22
4	[illegible]	44	[illegible]	[illegible]	[illegible]	[illegible]	13
5	[illegible]	36	[illegible]	[illegible]	[illegible]	[illegible]	2
6	[illegible]	35	[illegible]	[illegible]	[illegible]	[illegible]	4
7	[illegible]	34	[illegible]	[illegible]	[illegible]	[illegible]	-3
8	[illegible]	33	[illegible]	[illegible]	6	[illegible]	12
9	[illegible]	28	[illegible]	[illegible]	[illegible]	[illegible]	12
10	[illegible]	28	[illegible]	[illegible]	[illegible]	[illegible]	20
11	[illegible]	24	[illegible]	[illegible]	[illegible]	[illegible]	11
12	[illegible]	24	[illegible]	[illegible]	[illegible]	[illegible]	23
13	[illegible]	23	[illegible]	[illegible]	[illegible]	[illegible]	16
14	[illegible]	20	[illegible]	[illegible]	[illegible]	[illegible]	16
▼15	[illegible]	19	[illegible]	[illegible]	[illegible]	[illegible]	26
▼16	[illegible]	14	[illegible]	[illegible]	[illegible]	[illegible]	26

El Athletic sigue en la pelea europea con Azkona

■ El Athletic continúa con la persecución de su sueño europeo apretando al Atlético por la tercera plaza tras su decimocuarta victoria en la Liga F, lograda gracias a un doblete de Ane Azkona frente al Deportivo. La delantera navarra fue la gran protagonista de un partido dominado de principio a fin por las leonas. Después de varias ocasiones de Nahikari o Elexpuru, Sara Ortega encontró a Azkona en profundidad para que la atacante definiera con toda la tranquilidad del mundo ante Inês Pereira en el 52'. Y volvió a ser la navarra la que vio portería en el 72' después de un centro envenenado de Elexpuru desde la banda derecha. Para completar la jornada 24, Levante Badalona y Sevilla se repartieron los puntos en un empate a cero en el que las locales tuvieron la posesión de balón, pero pecaron de falta de colmillo. —**M. G.**

PARKER / DIARIO AS

Vicky López, celebrando el 0-1 del Barcelona al Granada

Vicky López agua la fiesta del Granada en Los Cármenes

Victoria culé en dos minutos

GRANADA 0-2 BARCELONA

Sandra E.; A. Pérez, Inmaculada, Álvarez, Andrea Gómez (68'), Laura Pérez (Maku, 80'), Postigo (Clara R., 89'), Ari Mengueza, Alexia F., Lauri (Ramos, 89'), Imade (Arana, 89') y Omella.

Cata Coll; Jana, Torrejón (Mapi, 63'), Engen, Rolfö (Brugts, 63'); Vicky López (Caño, 80'), Schertenleib (Patri, 63'), Alexia (Paredes, 80'); Salma Paralluelo, Pajor y Pina.

▸ **GOLES.** 0-1 (73'): **Vicky López**. 0-2 (75'): **Alexia**.

▸ **ÁRBITRA.** **Cuesta Arribas** (Galicia).

▸ **ESTADIO.** **Los Cármenes.** **8.316** espectadores.

AIMARA G. GIL / GRANADA

El Barcelona salió con su plan B a Los Cármenes. Sin Aitana, baja de última hora por gastroenteritis, Schertenleib ocupaba la posición de pivote para dar descanso a Patri y Vicky actuó de interior. Un equipo sin casi titulares ante un cuadro nazarí que optó por las tres centrales y Postigo, habitual lateral derecho, de pivote. Sin embargo, las de Arturo Ruiz no podían más que defenderse. El Barcelona mandaba pero era un dominio estéril que casi no ponía en apuros a Sandra. Sólo Salma era capaz de hacer daño por la banda derecha, buscando constantemente asociarse con una Vicky que, al fin, estaba en su mejor posición: interior. El partido se fue animando con una buena llegada de Laura Pérez, que actuaba de carrilera y una gran jugada de Salma, que se fue de tres nazaríes, pero no acertó con la portería en su disparo. Respondió de inmediato Omella, encontrando la espalda de la defensa azulgrana, pero cuando estaba delante de Cata decidió buscar a Edna en lugar de la portería y la ocasión se fue al limbo. Con el 0-0 al descanso, Romeu acabó buscando alternativas y Patri entró en juego. Salió la balear tras el descanso para intentar ordenar la medular y, sobre todo, encerrar al Granada. Y lo consiguió. Fue por banda derecha: Salma encaró y la cedió atrás, donde Patri encontró el pase para a Vicky, que se dio la vuelta para tirar el muro de Sandra y aguar la fiesta en Los Cármenes. Alexia, dos minutos después, sentenció.

Ambiente
El estadio del Granada contó con 8.316 personas en sus gradas

EIBAR

DAVID GONZÁLEZ / DIARIO AS

Eunate Astralaga

La semana grande de Eunate Astralaga

La portera, de 19 años, se lució tras su convocatoria con la Selección

■ Eunate Astralaga, guardameta del Eibar cedida por el Athletic, ha dado esta semana un paso más en su camino para consolidarse como una de las porteras más prometedoras. Con tan solo 19 años y en un equipo en el que ni siquiera es titular indiscutible (lo ha sido en 10 encuentros esta campaña, en detrimento de María Miralles), la vasca se ha convertido en un muro para su equipo, que se ha alejado del abismo del descenso, alcanzando la octava posición en Liga F. Con Astralaga bajo palos, el Eibar ha encajado un tanto en sus últimos cuatro encuentros, consiguiendo tres porterías a cero. En total, en cuatro de las 10 jornadas en las que ha sido titular esta temporada, el equipo no ha encajado ningún gol. El sábado, en el partido contra el Levante, Astralaga volvió a demostrar por qué es una de las grandes porteras de la Liga. Su actuación fue estelar y desplegó sus reflejos para salvar al Eibar con hasta siete paradas que le dieron el MVP. Campeona de Europa Sub-19, fue la sorpresa de la convocatoria de Tomé el viernes. Fue su semana grande. —**I. GUILLÉN**

Si al fútbol le quitamos
las victorias.
Los besos al escudo.
Los centros al área
y los remates de cabeza.
Si le quitamos el tiki taka
y la mano de Dios.
Si le quitamos los goles
y las paradas.
El pitido inicial
y el tiempo
de descuento.
sigue quedando
mucho que celebrar.
ESTE EQUIPO ES ORO PURO
as DEPORTE EN POSITIVO

GRUPO 1

		Ptos	J	G	E	P	DG
▲	1 Cultural L.	55	[illegible]	[illegible]	[illegible]	[illegible]	14
	2 Gimnàstic	48	[illegible]	[illegible]	9	8	10
	3 Ponferradina	47	[illegible]	[illegible]	8	5	11
	4 R. Sociedad B	45	30	[illegible]	9	9	13
	5 Zamora	44	30	[illegible]	[illegible]	[illegible]	0
	6 Andorra	44	30	[illegible]	[illegible]	8	4
	7 Barakaldo	44	30	[illegible]	[illegible]	[illegible]	8
	8 Ourense CF	42	30	[illegible]	9	[illegible]	3
	9 Arenteiro	41	30	[illegible]	8	[illegible]	3
	10 Bilbao Athletic	41	30	[illegible]	9	[illegible]	2
	11 Unionistas	40	30	9	[illegible]	[illegible]	3
	12 Tarazona	40	30	[illegible]	[illegible]	[illegible]	2
	13 Lugo	39	30	[illegible]	9	[illegible]	-5
	14 Celta Fortuna	39	30	[illegible]	6	[illegible]	1
	15 Real Unión	37	30	[illegible]	[illegible]	[illegible]	9
▼	16 Osasuna B	35	[illegible]	9	8	[illegible]	13
▼	17 Sestao River	34	[illegible]	8	[illegible]	[illegible]	3
▼	18 G. Segoviana	32	[illegible]	[illegible]	[illegible]	[illegible]	22
▼	19 Barcelona At.	30	[illegible]	5	15	10	-8
▼	20 Amorebieta	29	[illegible]	[illegible]	[illegible]	[illegible]	1

▲ [illegible] ▼ [illegible]

30ª JORNADA

Viernes

Real Unión-Andorra	0-0

Sábado

Barça Atl.-Cultural	2-0
Lugo-**Ourense**	0-2
Tarazona-Bilbao Athletic	1-1

Ayer

Gimnàstic-Ponferradina	5-1
Segoviana-Amorebieta	1-1
Osasuna Prom.-**Sestao**	1-5
Zamora-Unionistas	1-0
Arenteiro-**Celta Fortuna**	1-2
R. Sociedad B-Barakaldo	2-2

Leal y Marc Montalvo festejan uno de los goles.

LAIA BOLANELLAS / DIARIO AS

El Gimnàstic gana y atrapa la segunda plaza

Vendaval grana tras el 0-1

ÁREA 11 / TARRAGONA

La Ponferradina se vio superada con claridad en su visita a domicilio ante el Nàstic. Los bercianos se adelantaron en el marcador en la primera parte con un gol de Álex Costa, y Joan Oriol de penalti, firmó las tablas antes del descanso. Los granas marcaron cuatro goles más en una pésima segunda mitad de los visitantes.

Superado. El técnico visitante, Javi Rey, varió el esquema táctico volviendo al 5-4-1, colocando un eje de tres centrales en línea defensiva. Tras adelantarse la Ponferradina, poco a poco retrocedió metros y cedió ante el empuje del equipo grana, que consiguió el empate en el tramo final de la primera parte en un penalti transformado por Oriol.

NÀSTIC 5 | 1 PONFERRADINA

Nàstic	Ponferradina
Rebollo	Andrés Prieto
M. Leal (83')	Andújar
A. Leal	Sidibé
Gorka P.	Lancho (62')
Joan Oriol	Carrique
Concha (66')	Lozano (80')
Montalvo	Esquerdo (80')
Torres (66')	Álvaro R.
Óscar Sanz	Bustos (84')
V. Narro (66')	Costa
Antoñín	Mula (62')
VIDAL	**JAVI REY**
Gorostidi (66')	Caban (62')
Marc F. (66')	B. Valle (62')
Jardí (66')	Doue (80') s.c.
Pol D. (83') s.c.	Cortés (80') s.c.
Pablo F. —	Ernesto (84') s.c.

GOLES. 0-1 (20'): Álex Mula. 1-1 (43'): Joan Oriol, pp. 2-1 (50'): Narro. 3-1 (61'): Concha. 4-1 (85'): Jardí. 5-1 (91'): Antoñín. **ÁRBITRO.** Díaz (Murcia). Amonestó a Óscar Sanz, Narro, M. Leal, Pablo F., Álvaro Ramón.

SEGOVIANA 1 | 1 AMOREBIETA

Segoviana	Amorebieta
Oliva	Jon Mariño
Silva	Coto
Abel	Ametxa
David López	Kortazar
Céspedes	Camacho (77')
Berlanga	Mastorens
Manu (74')	Ben H. (77')
H. Díaz (60')	Sola (77')
Llorente	Hervás (67')
Borrego (74')	Marín (77')
Farrell (60')	Eric Pérez
RAMSES	**N. GONZÁL.**
Fernan (60')	Carbonero
Diego G. (60')	Berto (77')
Astray (74')	Kaxe (77')
Tellec. (74')	Muñoz (77')
Chupo	Selma (77')

GOLES. 1-0 (14'): Berlanga. 1-1 (18'): Álvaro Marín. **ÁRBITRO.** Juncal Moreira (Galicia). Amonestó a Silva, Céspedes, Fernan; Coto, Berto.

ESTADIO. La Albuera. 2.000 espectadores.

El empate deja al Amorebieta como colista

El Amorebieta cosechó su tercer 1-1 consecutivo. Esta vez a domicilio, en el feudo de la Gimnástica Segoviana. Berlanga adelantó a los locales en el 14, pero Álvaro Marín no tardó en devolver el empate. Los de Natxo González fueron mejores durante la primera hora, pero no pudieron sacarle mayor rédito en forma de goles. Un error propio en cadena dejó mano a mano con Mariño al local Berlanga, que no perdonó. Tras el 1-0, los azules reaccionaron bien y siguieron buscando la meta contraria. La encontraron en el minuto 18, cuando Álvaro Marín cabeceó a la red un centro de Eric. El empate con el que acabó el partido, mantiene a los dos equipos en puestos de descenso. —ÁREA 11

ARENTEIRO 1 | 2 CELTA F.

Arenteiro	Celta F.
Diego García	C. Carrillo
Jordan (61')	Gaván (72')
Tara	Yoel
Borge	Vázquez (67')
Simão (89')	Tincho
Baselga	Hugo (87')
Mangel	Antañón
Pascu	Burcio
M. Solar	Román
Ferreiro (89')	Marcos (67')
Enol	Escobar (87')
JARDEL	**LÓPEZ**
Cuellar (61')	Garriel (67')
Luis F. (89') s.c.	Angeiro (67')
Simón (89') s.c.	Díez (72')
Adri	Joel (87') s.c.
Yac Diori	Guedes (87') s.c.

GOLES. 0-1 (21'): Escobar. 0-2 (47'): Hugo. 1-2 (69'): Martín Solar. **ÁRBITRO.** Román Román. (Castilla y León). Expulsó a Diego García (97').

ESTADIO. Espiñedo. 2.000 es.

El Celta Fortuna encadenó su segunda victoria consecutiva, que le permite tomarse un respiro con la zona de descenso. —ÁREA 11

R. SOCIEDAD B 2 | 2 BARAKALDO

R. Sociedad B	Barakaldo
Aitor Fraga	Urtzi Pérez
Rupérez	De Jesús (74')
Peru	Borja G. (46')
Beitia	Martel
Agote	Imanol (46')
Dario	Pedernales
Mikel	Hudooro
Goti	Jesús (69')
Carbonell	Ekaitz
Marchal	Santiago
Carrera	Beñat
S. FRANCÉS	**DE LA SOTA**
Eder	Jelbat (46')
Lebarbier	Muguruza (46')
Ropero	Txopere (69')
Urobengoa s.c.	Buján (74')
Ashazaran —	Tena

GOLES. 1-0 (39'): Goti. 2-0 (43'): Goti. 2-1 (84'): Santiago. 2-2 (88'): Muguruza.

ÁRBITRO. Ramo Andrés. (Aragón). Amonestó a Jelbat y Santiago.

ESTADIO. Zubieta. 700 esp.

El Barakaldo rescató un punto cuando parecía tener el partido perdido, después de que la Real Sociedad B se adelantara con doblete de Goti.

ZAMORA 1 | 0 UNIONISTAS

Zamora	Unionistas
Ferrer	Iván M.
Rufo	Serrano
Boix	Carlos G.
[illegible]	Renato
Nelson	Vergés
Prieto (64')	Ariña (73')
Romero (75')	Iván Iribe (64')
Clavería	Álvaro [illegible]
[illegible]	Tur
Traoré	Rastrojo (73')
[illegible] (64')	De la [illegible]
BABAR	**LLÁCER**
[illegible] (64')	Rabaza (64')
Ron (64')	Pau [illegible]
Márquez (75')	Iván M. (73')
Mata (75')	Dani [illegible]
[illegible]	Urtzi (73')

GOL. 1-0 (80'): Rufo.

ÁRBITRO. Fernández Buergo. (Asturiano). Expulsó a Serrano (75'). Amonestó a Clavería; Tur, Vergés e Iván Moreno.

ESTADIO. Ruta de la Plata.

Ganó el Zamora con un gol de Rufo, que peinó de cabeza en un espectacular escorzo a diez minutos del final tras un partido muy igualado.

OSASUNA PR 1 | 5 SESTAO

Osasuna Pr	Sestao
[illegible]	Herrerín
[illegible]	[illegible] (85')
[illegible]	[illegible]
[illegible]	[illegible]
Molina	[illegible]
[illegible]	[illegible]
[illegible]	Adri
Huarte	Garay
[illegible]	Bustillo
[illegible]	[illegible]
[illegible]	[illegible]
CASTILLEJO	**OCA**
[illegible]	[illegible]
[illegible]	[illegible]
[illegible]	[illegible]
[illegible]	[illegible] (85')
Unai (81') s.c.	[illegible] (85')

GOLES. 0-1 (1'): Diego Aznar. 0-2 (20'): Bustillo. 0-3 (28'): Diego Aznar. 0-4 (55'): Córdoba. 0-5 (64'): Adri Gómez. 1-5 [illegible]

ÁRBITRO. [illegible] (Valencia).

Recital de un Sestao que pasa el rodillo en Tajonar

El Sestao dio un golpe en la mesa para buscar la salvación al dejar herido a un rival directo como es Osasuna B, con una contundente goleada en Tajonar y eso que el Promesas de Santi Castillejo llevaba desde el 2 de febrero sin conocer la derrota. El Sestao consiguió su mayor goleada en Primera Federación en un partido redondo que se le puso de cara con el gol de Diego Aznar, en el primer minuto del partido. Luego llegarían dos goles más antes del descanso que dejaron sentenciado el partido. El filial navarro falló un penalti que detuvo Herrerín a Jon García. En la segunda parte siguió el recital de los de Oca, con dos tantos más. —ÁREA 11

GRUPO 2

		Ptos	J	G	E	P	DG
▲	1 Ceuta	50	[illegible]	[illegible]	[illegible]	[illegible]	10
	2 Real Murcia	49	[illegible]	[illegible]	[illegible]	9	13
	3 Ibiza	48	[illegible]	[illegible]	[illegible]	[illegible]	8
	4 Antequera	47	[illegible]	[illegible]	[illegible]	[illegible]	6
	5 Mérida	45	[illegible]	[illegible]	[illegible]	9	4
	6 Sevilla At.	44	[illegible]	[illegible]	[illegible]	[illegible]	1
	7 Hércules	43	[illegible]	[illegible]	[illegible]	[illegible]	3
	8 At. Madrid B	42	[illegible]	[illegible]	[illegible]	8	3
	9 Castilla	41	[illegible]	[illegible]	[illegible]	[illegible]	15
	10 Betis Dvo	40	[illegible]	[illegible]	[illegible]	[illegible]	7
	11 Villarreal B	38	[illegible]	[illegible]	[illegible]	[illegible]	9
	12 Alcorcón	38	[illegible]	[illegible]	[illegible]	[illegible]	0
	13 Algeciras	37	[illegible]	[illegible]	[illegible]	[illegible]	-6
	14 Fuenlabrada	35	[illegible]	[illegible]	[illegible]	[illegible]	-2
	15 Yeclano	34	[illegible]	[illegible]	[illegible]	[illegible]	3
▼	16 Sanluqueño	34	[illegible]	[illegible]	[illegible]	[illegible]	9
▼	17 Alcoyano	34	[illegible]	[illegible]	[illegible]	[illegible]	13
▼	18 Marbella	33	[illegible]	[illegible]	[illegible]	[illegible]	-9
▼	19 Recreativo	32	[illegible]	[illegible]	[illegible]	[illegible]	10
▼	20 Intercity	28	[illegible]	[illegible]	[illegible]	[illegible]	11

▲ [illegible] ▼ [illegible]

30ª JORNADA

Viernes

Betis Dvo.-**Alcorcón**	1-2
Intercity AD-**Ceuta**	1-2
Yeclano-RM Castilla	1-1

Sábado

Villarreal B-Fuenlabrada	1-1
Sevilla At.-**Marbella**	0-1

Ayer

Hércules-Ibiza	3-2
Algeciras-Atlético B	1-0
Alcoyano-**Mérida**	2-3
Sanluqueño-Antequera	4-2
Real Murcia-Recreativo	3-0

ALCOYANO 2 | 3 MÉRIDA

Alcoyano	Mérida
Valens	Juanpa
Sergi	Pipe
Primi (64')	Bonaque
Abenza	Eliseo
Rodrigu. (46')	Iker (75')
J. Antón	Doncel (75')
Undabarr. (46')	Del Cerro (46')
D. Molina (80')	Carvalho
Imanol	Muñoz (60')
Cristian (46')	Liberto
Losada	Eslava (46')
V. MIR	**GUILLÓ**
Blanco (46')	Athuman (46')
Lara (46')	Mizzian (46')
Yacine (46')	Preved. (60')
De Palm. (64')	Busi (75')
Albiñana (80') s.c.	Álvaro J. (75')

GOLES. 0-1 (24'): Liberto. 0-2 (31'): NR. 1-2 (47'): Molina. 2-2 (70'): Losada. 2-3 (90'): Pipe. **ÁRBITRO.** Rivera Olmedo (País Vasco). Amonestó a Undabarrena; Milú Muñoz y Bonaque.

ESTADIO. El Collao. 3.000 es.

Un gol de Pipe en el añadido enmudeció El Collao, que se conformaba con un punto. Los blanquiazules habían igualado un 0-2 adverso con mucho esfuerzo.

SANLUQUEÑO 4 | 2 ANTEQUERA

Sanluqueño	Antequera
Samu Pérez	Alcover
Kiilan	Iván R. (60')
Riera	Luengo (75')
Amoah	Iván P.
Alex	Carrión (75')
Guti	Brabany
Bouare	Chema
Varas	Javio (75')
D. Sarria	Luismi G.
Sofiane (65')	Elejalde (60')
Borja V. (63')	Longo
BALMERÓN	**MEDINA**
Puerto (63')	Guillem J. (60')
Soonsup (65')	Pol R. (60')
Ajar	Aspra (75')
Cabrera	Xemi (75')
Pavón	Marcelo (75')

GOLES. 0-1 (7'): Longo. 1-1 (9'): Sofiane. 2-1 (29'): Sofiane. 3-1 (57'): Sofiane. 3-2 (60'): Luismi G. 4-2 (66'): Soonsup-Bell. **ÁRBITRO.** Expósito Jaramillo. Amonestó a Riera, Sofiane; Luengo y Chema.

El Sanluqueño se impuso con solvencia al Antequera en uno de sus mejores partidos de la temporada y con Sofiane como protagonista.

Festejo del Hércules.

HÉRCULES 3 | 2 IBIZA

Hércules	Ibiza
Hernando	Ramón
Sanic	Medina
Muntoro	Guillem
Jasesma	Aguindias
Rafa	Jiménez (77')
Mangada (90')	Javi López (64')
Artiles (66')	Olabe (64')
Javi Moreno	Eugeni (87')
Solde	Bebé
Nico (77')	Gallar
Romera (77')	Mo Dauda
TORRECILLA	**JÉMEZ**
Rogerinho	Gor (64')
Alvarito (77')	Domenech (64')
Aranda (77')	Quique (77')
Manu (90')	Zarzana (87') s.c.

GOLES. 0-1 (10'): Mo Dauda. 1-1 (26'): Romera. 1-2 (32'): Gallar. 2-2 (53'): Solde. 3-2 (74'): Javi Moreno.

ÁRBITRO. Brull Acerete (Cataluña). Amonestó a siete jugadores.

Hércules e Ibiza honran a 'Deli' con un partidazo

En el día de Delibasic, el Hércules se enganchó a la pelea por la promoción de ascenso. El Ibiza encajó su segunda derrota consecutiva, pero también honró al montenegrino con un partido de muchos quilates que llegó a tener controlado en dos ocasiones. La fe del Hércules fue clave para cazar una nueva victoria que tuvo el sello final de Javi Moreno, quien asistió a Solde en el 2-2 y marcó el 3-2 con un golazo. —D. E.

MURCIA 3 | 0 RECREATIVO

Murcia	Recreativo
Gazzaniga	R. Gálvez
D. Vicente	Paredes
Alberto G.	Serrano
Jaso	Navas
Forns	Gálvez (42')
Palmberg	A. López (30')
Isi (62')	Romero
Benito (62')	Carrara (46')
Real (85')	Del Pozo
Davo (57')	Alcalde (83')
Flakus (85')	Quintana
FERNÁNDEZ	**VÉLEZ**
León (57')	Davinchi (30')
Ynarte (62')	Beck. (42'-83')
Rojas (62')	Zelu (46)
Toral (85') s.c.	Soto (83') s.c.
Alcaina (85') s.c.	Dom. (83') s.c.

GOLES. 1-0 (39'): Benito. 2-0 (44'): Flakus. 3-0 (56'): Benito.

ÁRBITRO. Ruipérez Marín (C. La Mancha). Amonestó a Romero, Isi, Becken y Alberto López.

El Murcia encarriló el choque justo antes del descanso con los goles de Benito y Flakus y se coloca segundo en la clasificación. —A. R.

2ª RFEF CLASIFICACIONES

Aplazado el Real Avilés-UP Langreo

■ El derbi entre el Real Avilés Industrial y el UP Langreo quedó suspendido pendiente de nueva fecha para disputarse. Así lo comunicó el juez único de competiciones de la RFEF, tras la solicitud presentada por parte del UP Langreo como consecuencia de un cuadro vírico que ha afectado a 16 futbolistas de su plantilla.

GRUPO 1

Equipo	Ptos	J	G	E	P	GF	GC	DG
[illegible]	60	[illegible]	[illegible]	[illegible]	[illegible]	[illegible]	[illegible]	18
[illegible]	55	[illegible]	[illegible]	[illegible]	[illegible]	[illegible]	[illegible]	22
[illegible]	46	[illegible]	[illegible]	[illegible]	[illegible]	[illegible]	[illegible]	9
[illegible]	45	[illegible]	[illegible]	[illegible]	[illegible]	[illegible]	[illegible]	8
[illegible]	44	[illegible]	[illegible]	[illegible]	[illegible]	[illegible]	[illegible]	2
[illegible]	43	[illegible]	[illegible]	[illegible]	[illegible]	[illegible]	[illegible]	7
[illegible]	41	[illegible]	[illegible]	[illegible]	[illegible]	[illegible]	[illegible]	1
[illegible]	40	[illegible]	[illegible]	[illegible]	[illegible]	[illegible]	[illegible]	2
[illegible]	40	[illegible]	[illegible]	[illegible]	[illegible]	[illegible]	[illegible]	5
[illegible]	39	[illegible]	[illegible]	[illegible]	[illegible]	[illegible]	[illegible]	5
[illegible]	38	[illegible]	[illegible]	[illegible]	[illegible]	[illegible]	[illegible]	3
[illegible]	36	[illegible]	[illegible]	[illegible]	[illegible]	[illegible]	[illegible]	0
[illegible]	34	[illegible]	[illegible]	[illegible]	[illegible]	[illegible]	[illegible]	9
[illegible]	33	[illegible]	[illegible]	[illegible]	[illegible]	[illegible]	[illegible]	16
[illegible]	30	[illegible]	[illegible]	[illegible]	[illegible]	[illegible]	[illegible]	10
[illegible]	29	[illegible]	[illegible]	[illegible]	[illegible]	[illegible]	[illegible]	12
[illegible]	25	[illegible]	[illegible]	[illegible]	[illegible]	[illegible]	[illegible]	12
[illegible]	20	[illegible]	[illegible]	[illegible]	[illegible]	[illegible]	[illegible]	27

Resultados

Partido	Resultado
[illegible]	3-0
[illegible]	0-0
[illegible]	1-2
[illegible]	1-1
[illegible]	1-1
Coruxo FC-RC Deportivo Fabril	3-1
Real Avilés CF-UP Langreo	Apl.
[illegible]	2-1
[illegible]	0-0

GRUPO 2

Equipo	Ptos	J	G	E	P	GF	GC	DG
[illegible]	57	[illegible]	[illegible]	[illegible]	[illegible]	[illegible]	[illegible]	24
[illegible]	57	[illegible]	[illegible]	[illegible]	[illegible]	[illegible]	[illegible]	18
[illegible]	54	[illegible]	[illegible]	[illegible]	[illegible]	[illegible]	[illegible]	21
[illegible]	53	[illegible]	[illegible]	[illegible]	[illegible]	[illegible]	[illegible]	10
[illegible]	51	[illegible]	[illegible]	[illegible]	[illegible]	[illegible]	[illegible]	19
[illegible]	48	[illegible]	[illegible]	[illegible]	[illegible]	[illegible]	[illegible]	14
[illegible]	43	[illegible]	[illegible]	[illegible]	[illegible]	[illegible]	[illegible]	14
[illegible]	40	[illegible]	[illegible]	[illegible]	[illegible]	[illegible]	[illegible]	4
[illegible]	36	[illegible]	[illegible]	[illegible]	[illegible]	[illegible]	[illegible]	3
[illegible]	36	[illegible]	[illegible]	[illegible]	[illegible]	[illegible]	[illegible]	3
[illegible]	35	[illegible]	[illegible]	[illegible]	[illegible]	[illegible]	[illegible]	10
[illegible]	35	[illegible]	[illegible]	[illegible]	[illegible]	[illegible]	[illegible]	7
[illegible]	33	[illegible]	[illegible]	[illegible]	[illegible]	[illegible]	[illegible]	4
[illegible]	33	[illegible]	[illegible]	[illegible]	[illegible]	[illegible]	[illegible]	13
[illegible]	31	[illegible]	[illegible]	[illegible]	[illegible]	[illegible]	[illegible]	11
[illegible]	29	[illegible]	[illegible]	[illegible]	[illegible]	[illegible]	[illegible]	17
[illegible]	24	[illegible]	[illegible]	[illegible]	[illegible]	[illegible]	[illegible]	22
[illegible]	21	[illegible]	[illegible]	[illegible]	[illegible]	[illegible]	[illegible]	22

Resultados

Partido	Resultado
[illegible]	2-1
[illegible]	3-0
[illegible]	0-0
[illegible]	1-2
[illegible]	1-0
SD Logroñés-SD Gernika	3-1
CD Calahorra-CD Izarra	2-1
[illegible]	2-2
[illegible]	2-2

GRUPO 3

Equipo	Ptos	J	G	E	P	GF	GC	DG
[illegible]	54	[illegible]	[illegible]	[illegible]	[illegible]	[illegible]	[illegible]	14
[illegible]	53	[illegible]	[illegible]	[illegible]	[illegible]	[illegible]	[illegible]	20
[illegible]	51	[illegible]	[illegible]	[illegible]	[illegible]	[illegible]	[illegible]	16
[illegible]	48	[illegible]	[illegible]	[illegible]	[illegible]	[illegible]	[illegible]	8
[illegible]	47	[illegible]	[illegible]	[illegible]	[illegible]	[illegible]	[illegible]	14
[illegible]	46	[illegible]	[illegible]	[illegible]	[illegible]	[illegible]	[illegible]	7
[illegible]	43	[illegible]	[illegible]	[illegible]	[illegible]	[illegible]	[illegible]	3
[illegible]	42	[illegible]	[illegible]	[illegible]	[illegible]	[illegible]	[illegible]	5
[illegible]	42	[illegible]	[illegible]	[illegible]	[illegible]	[illegible]	[illegible]	5
[illegible]	42	[illegible]	[illegible]	[illegible]	[illegible]	[illegible]	[illegible]	7
[illegible]	40	[illegible]	[illegible]	[illegible]	[illegible]	[illegible]	[illegible]	10
[illegible]	39	[illegible]	[illegible]	[illegible]	[illegible]	[illegible]	[illegible]	7
[illegible]	37	[illegible]	[illegible]	[illegible]	[illegible]	[illegible]	[illegible]	4
[illegible]	31	[illegible]	[illegible]	[illegible]	[illegible]	[illegible]	[illegible]	7
[illegible]	30	[illegible]	[illegible]	[illegible]	[illegible]	[illegible]	[illegible]	16
[illegible]	29	[illegible]	[illegible]	[illegible]	[illegible]	[illegible]	[illegible]	9
[illegible]	17	[illegible]	[illegible]	[illegible]	[illegible]	[illegible]	[illegible]	31
[illegible]	12	[illegible]	[illegible]	[illegible]	[illegible]	[illegible]	[illegible]	35

Resultados

Partido	Resultado
[illegible]	3-0
[illegible]	1-0
[illegible]	4-0
[illegible]	1-1
[illegible]	4-2
Lleida CF-Terrassa FC	0-3
SD Ibiza IP-CF Badalona Futur	3-0
[illegible]	1-0
[illegible]	3-2

GRUPO 4

Equipo	Ptos	J	G	E	P	GF	GC	DG
[illegible]	59	[illegible]	[illegible]	[illegible]	[illegible]	[illegible]	[illegible]	21
[illegible]	58	[illegible]	[illegible]	[illegible]	[illegible]	[illegible]	[illegible]	15
[illegible]	49	[illegible]	[illegible]	[illegible]	[illegible]	[illegible]	[illegible]	18
[illegible]	47	[illegible]	[illegible]	[illegible]	[illegible]	[illegible]	[illegible]	5
[illegible]	46	[illegible]	[illegible]	[illegible]	[illegible]	[illegible]	[illegible]	2
[illegible]	45	[illegible]	[illegible]	[illegible]	[illegible]	[illegible]	[illegible]	15
[illegible]	45	[illegible]	[illegible]	[illegible]	[illegible]	[illegible]	[illegible]	6
[illegible]	44	[illegible]	[illegible]	[illegible]	[illegible]	[illegible]	[illegible]	7
[illegible]	42	[illegible]	[illegible]	[illegible]	[illegible]	[illegible]	[illegible]	7
[illegible]	40	[illegible]	[illegible]	[illegible]	[illegible]	[illegible]	[illegible]	1
[illegible]	36	[illegible]	[illegible]	[illegible]	[illegible]	[illegible]	[illegible]	3
[illegible]	36	[illegible]	[illegible]	[illegible]	[illegible]	[illegible]	[illegible]	4
[illegible]	33	[illegible]	[illegible]	[illegible]	[illegible]	[illegible]	[illegible]	3
[illegible]	30	[illegible]	[illegible]	[illegible]	[illegible]	[illegible]	[illegible]	15
[illegible]	29	[illegible]	[illegible]	[illegible]	[illegible]	[illegible]	[illegible]	23
[illegible]	25	[illegible]	[illegible]	[illegible]	[illegible]	[illegible]	[illegible]	13
[illegible]	23	[illegible]	[illegible]	[illegible]	[illegible]	[illegible]	[illegible]	17
[illegible]	21	[illegible]	[illegible]	[illegible]	[illegible]	[illegible]	[illegible]	19

Resultados

Partido	Resultado
[illegible]	3-2
[illegible]	0-1
[illegible]	0-1
[illegible]	2-1
[illegible]	1-1
Recreativo Granada-Juventud de Torremolinos	0-2
Linares Deportivo-Cádiz CF Mirandilla	2-2
[illegible]	1-2
[illegible]	0-1

GRUPO 5

Equipo	Ptos	J	G	E	P	GF	GC	DG
[illegible]	68	[illegible]	[illegible]	[illegible]	[illegible]	[illegible]	[illegible]	39
[illegible]	57	[illegible]	[illegible]	[illegible]	[illegible]	[illegible]	[illegible]	19
[illegible]	55	[illegible]	[illegible]	[illegible]	[illegible]	[illegible]	[illegible]	19
[illegible]	50	[illegible]	[illegible]	[illegible]	[illegible]	[illegible]	[illegible]	14
[illegible]	49	[illegible]	[illegible]	[illegible]	[illegible]	[illegible]	[illegible]	7
[illegible]	48	[illegible]	[illegible]	[illegible]	[illegible]	[illegible]	[illegible]	3
[illegible]	47	[illegible]	[illegible]	[illegible]	[illegible]	[illegible]	[illegible]	10
[illegible]	45	[illegible]	[illegible]	[illegible]	[illegible]	[illegible]	[illegible]	7
[illegible]	42	[illegible]	[illegible]	[illegible]	[illegible]	[illegible]	[illegible]	0
[illegible]	38	[illegible]	[illegible]	[illegible]	[illegible]	[illegible]	[illegible]	-6
[illegible]	36	[illegible]	[illegible]	[illegible]	[illegible]	[illegible]	[illegible]	1
[illegible]	34	[illegible]	[illegible]	[illegible]	[illegible]	[illegible]	[illegible]	15
[illegible]	32	[illegible]	[illegible]	[illegible]	[illegible]	[illegible]	[illegible]	4
[illegible]	29	[illegible]	[illegible]	[illegible]	[illegible]	[illegible]	[illegible]	13
[illegible]	26	[illegible]	[illegible]	[illegible]	[illegible]	[illegible]	[illegible]	18
[illegible]	24	[illegible]	[illegible]	[illegible]	[illegible]	[illegible]	[illegible]	20
[illegible]	24	[illegible]	[illegible]	[illegible]	[illegible]	[illegible]	[illegible]	17
[illegible]	16	[illegible]	[illegible]	[illegible]	[illegible]	[illegible]	[illegible]	24

Resultados

Partido	Resultado
[illegible]	2-1
[illegible]	1-1
[illegible]	1-0
[illegible]	2-2
[illegible]	1-2
[illegible]	1-0
[illegible]	0-2
[illegible]	0-2
[illegible]	1-0

3ª RFEF CLASIFICACIONES

G1 ● GALICIA

Equipo	Ptos	J	G	E	P	GF	GC	DG
[illegible]	60	[illegible]	[illegible]	[illegible]	[illegible]	[illegible]	[illegible]	29
[illegible]	55	[illegible]	[illegible]	[illegible]	[illegible]	[illegible]	[illegible]	19
[illegible]	51	[illegible]	[illegible]	[illegible]	[illegible]	[illegible]	[illegible]	17
[illegible]	49	[illegible]	[illegible]	[illegible]	[illegible]	[illegible]	[illegible]	21
[illegible]	46	[illegible]	[illegible]	[illegible]	[illegible]	[illegible]	[illegible]	9
[illegible]	43	[illegible]	[illegible]	[illegible]	[illegible]	[illegible]	[illegible]	10
[illegible]	39	[illegible]	[illegible]	[illegible]	[illegible]	[illegible]	[illegible]	6
[illegible]	36	[illegible]	[illegible]	[illegible]	[illegible]	[illegible]	[illegible]	-5
[illegible]	34	[illegible]	[illegible]	[illegible]	[illegible]	[illegible]	[illegible]	-5
[illegible]	31	[illegible]	[illegible]	[illegible]	[illegible]	[illegible]	[illegible]	-5
[illegible]	30	[illegible]	[illegible]	[illegible]	[illegible]	[illegible]	[illegible]	7
[illegible]	29	[illegible]	[illegible]	[illegible]	[illegible]	[illegible]	[illegible]	3
[illegible]	29	[illegible]	[illegible]	[illegible]	[illegible]	[illegible]	[illegible]	-5
[illegible]	27	[illegible]	[illegible]	[illegible]	[illegible]	[illegible]	[illegible]	-9
[illegible]	27	[illegible]	[illegible]	[illegible]	[illegible]	[illegible]	[illegible]	17
[illegible]	27	[illegible]	[illegible]	[illegible]	[illegible]	[illegible]	[illegible]	-20
[illegible]	26	[illegible]	[illegible]	[illegible]	[illegible]	[illegible]	[illegible]	15
[illegible]	18	[illegible]	[illegible]	[illegible]	[illegible]	[illegible]	[illegible]	-20

Resultados

Partido	Resultado
[illegible]	3-1
[illegible]	1-2
[illegible]	2-0
[illegible]	1-3
[illegible]	2-1
[illegible]	0-0
[illegible]	1-1
[illegible]	1-2
[illegible]	1-1

G2 ● ASTURIAS

Equipo	Ptos	J	G	E	P	GF	GC	DG
[illegible]	57	[illegible]	[illegible]	[illegible]	[illegible]	[illegible]	[illegible]	24
[illegible]	57	[illegible]	[illegible]	[illegible]	[illegible]	[illegible]	[illegible]	18
[illegible]	54	[illegible]	[illegible]	[illegible]	[illegible]	[illegible]	[illegible]	21
[illegible]	53	[illegible]	[illegible]	[illegible]	[illegible]	[illegible]	[illegible]	10
[illegible]	51	[illegible]	[illegible]	[illegible]	[illegible]	[illegible]	[illegible]	9
[illegible]	44	[illegible]	[illegible]	[illegible]	[illegible]	[illegible]	[illegible]	4
[illegible]	43	[illegible]	[illegible]	[illegible]	[illegible]	[illegible]	[illegible]	4
[illegible]	40	[illegible]	[illegible]	[illegible]	[illegible]	[illegible]	[illegible]	4
[illegible]	36	[illegible]	[illegible]	[illegible]	[illegible]	[illegible]	[illegible]	3
[illegible]	36	[illegible]	[illegible]	[illegible]	[illegible]	[illegible]	[illegible]	3
[illegible]	35	[illegible]	[illegible]	[illegible]	[illegible]	[illegible]	[illegible]	7
[illegible]	35	[illegible]	[illegible]	[illegible]	[illegible]	[illegible]	[illegible]	10
[illegible]	33	[illegible]	[illegible]	[illegible]	[illegible]	[illegible]	[illegible]	4
[illegible]	33	[illegible]	[illegible]	[illegible]	[illegible]	[illegible]	[illegible]	3
[illegible]	31	[illegible]	[illegible]	[illegible]	[illegible]	[illegible]	[illegible]	1
[illegible]	29	[illegible]	[illegible]	[illegible]	[illegible]	[illegible]	[illegible]	7
[illegible]	24	[illegible]	[illegible]	[illegible]	[illegible]	[illegible]	[illegible]	22
[illegible]	21	[illegible]	[illegible]	[illegible]	[illegible]	[illegible]	[illegible]	22

Resultados

Partido	Resultado
[illegible]	1-1
[illegible]	0-0
[illegible]	3-0
[illegible]	1-0
[illegible]	1-1
[illegible]	1-1
[illegible]	3-1
[illegible]	1-2
[illegible]	2-0

G3 ● CANTABRIA

Equipo	Ptos	J	G	E	P	GF	GC	DG
[illegible]	58	[illegible]	[illegible]	[illegible]	[illegible]	[illegible]	[illegible]	26
[illegible]	57	[illegible]	[illegible]	[illegible]	[illegible]	[illegible]	[illegible]	29
[illegible]	53	[illegible]	[illegible]	[illegible]	[illegible]	[illegible]	[illegible]	21
[illegible]	49	[illegible]	[illegible]	[illegible]	[illegible]	[illegible]	[illegible]	16
[illegible]	47	[illegible]	[illegible]	[illegible]	[illegible]	[illegible]	[illegible]	17
[illegible]	47	[illegible]	[illegible]	[illegible]	[illegible]	[illegible]	[illegible]	14
[illegible]	45	[illegible]	[illegible]	[illegible]	[illegible]	[illegible]	[illegible]	5
[illegible]	41	[illegible]	[illegible]	[illegible]	[illegible]	[illegible]	[illegible]	9
[illegible]	41	[illegible]	[illegible]	[illegible]	[illegible]	[illegible]	[illegible]	1
[illegible]	39	[illegible]	[illegible]	[illegible]	[illegible]	[illegible]	[illegible]	3
[illegible]	35	[illegible]	[illegible]	[illegible]	[illegible]	[illegible]	[illegible]	3
[illegible]	30	[illegible]	[illegible]	[illegible]	[illegible]	[illegible]	[illegible]	-21
[illegible]	29	[illegible]	[illegible]	[illegible]	[illegible]	[illegible]	[illegible]	-14
[illegible]	29	[illegible]	[illegible]	[illegible]	[illegible]	[illegible]	[illegible]	18
[illegible]	27	[illegible]	[illegible]	[illegible]	[illegible]	[illegible]	[illegible]	22
[illegible]	26	[illegible]	[illegible]	[illegible]	[illegible]	[illegible]	[illegible]	18
[illegible]	24	[illegible]	[illegible]	[illegible]	[illegible]	[illegible]	[illegible]	9
[illegible]	17	[illegible]	[illegible]	[illegible]	[illegible]	[illegible]	[illegible]	26

Resultados

Partido	Resultado
[illegible]	0-0
[illegible]	4-3
[illegible]	2-1
[illegible]	2-2
[illegible]	2-0
[illegible]	2-3
[illegible]	0-0
[illegible]	0-0
[illegible]	1-1

G4 ● PAÍS VASCO

Equipo	Ptos	J	G	E	P	GF	GC	DG
[illegible]	60	[illegible]	[illegible]	[illegible]	[illegible]	[illegible]	[illegible]	41
[illegible]	57	[illegible]	[illegible]	[illegible]	[illegible]	[illegible]	[illegible]	21
[illegible]	54	[illegible]	[illegible]	[illegible]	[illegible]	[illegible]	[illegible]	28
[illegible]	51	[illegible]	[illegible]	[illegible]	[illegible]	[illegible]	[illegible]	14
[illegible]	46	[illegible]	[illegible]	[illegible]	[illegible]	[illegible]	[illegible]	9
[illegible]	43	[illegible]	[illegible]	[illegible]	[illegible]	[illegible]	[illegible]	3
[illegible]	41	[illegible]	[illegible]	[illegible]	[illegible]	[illegible]	[illegible]	3
[illegible]	39	[illegible]	[illegible]	[illegible]	[illegible]	[illegible]	[illegible]	0
[illegible]	39	[illegible]	[illegible]	[illegible]	[illegible]	[illegible]	[illegible]	2
[illegible]	39	[illegible]	[illegible]	[illegible]	[illegible]	[illegible]	[illegible]	3
[illegible]	39	[illegible]	[illegible]	[illegible]	[illegible]	[illegible]	[illegible]	-4
[illegible]	38	[illegible]	[illegible]	[illegible]	[illegible]	[illegible]	[illegible]	1
[illegible]	32	[illegible]	[illegible]	[illegible]	[illegible]	[illegible]	[illegible]	12
[illegible]	28	[illegible]	[illegible]	[illegible]	[illegible]	[illegible]	[illegible]	1
[illegible]	27	[illegible]	[illegible]	[illegible]	[illegible]	[illegible]	[illegible]	1
[illegible]	25	[illegible]	[illegible]	[illegible]	[illegible]	[illegible]	[illegible]	17
[illegible]	22	[illegible]	[illegible]	[illegible]	[illegible]	[illegible]	[illegible]	17
[illegible]	8	[illegible]	[illegible]	[illegible]	[illegible]	[illegible]	[illegible]	-57

Resultados

Partido	Resultado
[illegible]	4-0
[illegible]	0-0
[illegible]	1-2
[illegible]	1-1
[illegible]	0-2
[illegible]	6-0
[illegible]	0-1
[illegible]	3-0
[illegible]	0-2

G5 ● CATALUÑA

Equipo	Ptos	J	G	E	P	GF	GC	DG
[illegible]	65	[illegible]	[illegible]	[illegible]	[illegible]	[illegible]	[illegible]	32
[illegible]	53	[illegible]	[illegible]	[illegible]	[illegible]	[illegible]	[illegible]	20
[illegible]	48	[illegible]	[illegible]	[illegible]	[illegible]	[illegible]	[illegible]	19
[illegible]	42	[illegible]	[illegible]	[illegible]	[illegible]	[illegible]	[illegible]	3
[illegible]	42	[illegible]	[illegible]	[illegible]	[illegible]	[illegible]	[illegible]	0
[illegible]	41	[illegible]	[illegible]	[illegible]	[illegible]	[illegible]	[illegible]	6
[illegible]	41	[illegible]	[illegible]	[illegible]	[illegible]	[illegible]	[illegible]	4
[illegible]	40	[illegible]	[illegible]	[illegible]	[illegible]	[illegible]	[illegible]	-6
[illegible]	37	[illegible]	[illegible]	[illegible]	[illegible]	[illegible]	[illegible]	3
[illegible]	36	[illegible]	[illegible]	[illegible]	[illegible]	[illegible]	[illegible]	0
[illegible]	34	[illegible]	[illegible]	[illegible]	[illegible]	[illegible]	[illegible]	-4
[illegible]	33	[illegible]	[illegible]	[illegible]	[illegible]	[illegible]	[illegible]	-8
[illegible]	32	[illegible]	[illegible]	[illegible]	[illegible]	[illegible]	[illegible]	9
[illegible]	30	[illegible]	[illegible]	[illegible]	[illegible]	[illegible]	[illegible]	12
[illegible]	29	[illegible]	[illegible]	[illegible]	[illegible]	[illegible]	[illegible]	-14
[illegible]	28	[illegible]	[illegible]	[illegible]	[illegible]	[illegible]	[illegible]	7
[illegible]	27	[illegible]	[illegible]	[illegible]	[illegible]	[illegible]	[illegible]	-8
[illegible]	23	[illegible]	[illegible]	[illegible]	[illegible]	[illegible]	[illegible]	-13

Resultados

Partido	Resultado
[illegible]	0-2
[illegible]	3-0
[illegible]	0-5
[illegible]	2-3
[illegible]	2-1
[illegible]	2-2
[illegible]	2-1
[illegible]	0-4
[illegible]	1-1

G6 ● C. VALENCIANA

Equipo	Ptos	J	G	E	P	GF	GC	DG
[illegible]	48	[illegible]	[illegible]	[illegible]	[illegible]	[illegible]	[illegible]	12
[illegible]	47	[illegible]	[illegible]	[illegible]	[illegible]	[illegible]	[illegible]	20
[illegible]	46	[illegible]	[illegible]	[illegible]	[illegible]	[illegible]	[illegible]	7
[illegible]	46	[illegible]	[illegible]	[illegible]	[illegible]	[illegible]	[illegible]	6
[illegible]	43	[illegible]	[illegible]	[illegible]	[illegible]	[illegible]	[illegible]	13
[illegible]	43	[illegible]	[illegible]	[illegible]	[illegible]	[illegible]	[illegible]	6
[illegible]	42	[illegible]	[illegible]	[illegible]	[illegible]	[illegible]	[illegible]	7
[illegible]	41	[illegible]	[illegible]	[illegible]	[illegible]	[illegible]	[illegible]	0
[illegible]	40	[illegible]	[illegible]	[illegible]	[illegible]	[illegible]	[illegible]	15
[illegible]	37	[illegible]	[illegible]	[illegible]	[illegible]	[illegible]	[illegible]	2
[illegible]	36	[illegible]	[illegible]	[illegible]	[illegible]	[illegible]	[illegible]	-8
[illegible]	35	[illegible]	[illegible]	[illegible]	[illegible]	[illegible]	[illegible]	0
[illegible]	34	[illegible]	[illegible]	[illegible]	[illegible]	[illegible]	[illegible]	3
[illegible]	33	[illegible]	[illegible]	[illegible]	[illegible]	[illegible]	[illegible]	7
[illegible]	33	[illegible]	[illegible]	[illegible]	[illegible]	[illegible]	[illegible]	9
[illegible]	29	[illegible]	[illegible]	[illegible]	[illegible]	[illegible]	[illegible]	13
[illegible]	25	[illegible]	[illegible]	[illegible]	[illegible]	[illegible]	[illegible]	17
[illegible]	22	[illegible]	[illegible]	[illegible]	[illegible]	[illegible]	[illegible]	27

Resultados

Partido	Resultado
[illegible]	2-0
[illegible]	1-0
[illegible]	0-0
[illegible]	0-0
[illegible]	4-0
[illegible]	3-0
[illegible]	0-2
[illegible]	2-0
[illegible]	2-2

G7 ● MADRID

Equipo	Ptos	J	G	E	P	GF	GC	DG
[illegible]	64	28	20	4	4	55	23	32
[illegible]	52	[illegible]	[illegible]	[illegible]	[illegible]	[illegible]	[illegible]	18
[illegible]	47	[illegible]	[illegible]	[illegible]	[illegible]	[illegible]	[illegible]	11
[illegible]	47	[illegible]	[illegible]	[illegible]	[illegible]	[illegible]	[illegible]	5
[illegible]	46	[illegible]	[illegible]	[illegible]	[illegible]	[illegible]	[illegible]	4
[illegible]	45	[illegible]	[illegible]	[illegible]	[illegible]	[illegible]	[illegible]	12
[illegible]	44	[illegible]	[illegible]	[illegible]	[illegible]	[illegible]	[illegible]	4
[illegible]	43	[illegible]	[illegible]	[illegible]	[illegible]	[illegible]	[illegible]	18
[illegible]	38	[illegible]	[illegible]	[illegible]	[illegible]	[illegible]	[illegible]	0
[illegible]	37	[illegible]	[illegible]	[illegible]	[illegible]	[illegible]	[illegible]	0
[illegible]	37	[illegible]	[illegible]	[illegible]	[illegible]	[illegible]	[illegible]	0
[illegible]	35	[illegible]	[illegible]	[illegible]	[illegible]	[illegible]	[illegible]	12
[illegible]	33	[illegible]	[illegible]	[illegible]	[illegible]	[illegible]	[illegible]	1
[illegible]	29	[illegible]	[illegible]	[illegible]	[illegible]	[illegible]	[illegible]	11
[illegible]	28	28	7	7	14	28	[illegible]	10
[illegible]	26	[illegible]	[illegible]	[illegible]	[illegible]	[illegible]	[illegible]	23
[illegible]	22	[illegible]	[illegible]	[illegible]	[illegible]	[illegible]	[illegible]	21
[illegible]	18	26	4	6	18	22	48	26

Resultados

Partido	Resultado
[illegible]	2-1
[illegible]	0-0
[illegible]	0-0
[illegible]	0-0
[illegible]	3-1
[illegible]	2-1
[illegible]	3-3
[illegible]	0-0
[illegible]	0-1

G8 ● CASTILLA Y LEÓN

Equipo	Ptos	J	G	E	P	GF	GC	DG
[illegible]	61	[illegible]	18	7	4	52	[illegible]	33
[illegible]	53	[illegible]	[illegible]	[illegible]	[illegible]	[illegible]	[illegible]	20
[illegible]	48	[illegible]	[illegible]	[illegible]	[illegible]	[illegible]	[illegible]	14
[illegible]	48	[illegible]	[illegible]	[illegible]	[illegible]	[illegible]	[illegible]	13
[illegible]	45	[illegible]	[illegible]	[illegible]	[illegible]	[illegible]	[illegible]	13
[illegible]	44	[illegible]	[illegible]	[illegible]	[illegible]	[illegible]	[illegible]	7
[illegible]	43	[illegible]	[illegible]	[illegible]	[illegible]	[illegible]	[illegible]	8
[illegible]	42	[illegible]	[illegible]	[illegible]	[illegible]	[illegible]	[illegible]	3
[illegible]	40	[illegible]	[illegible]	[illegible]	[illegible]	[illegible]	[illegible]	6
[illegible]	39	[illegible]	[illegible]	[illegible]	[illegible]	[illegible]	[illegible]	6
[illegible]	37	[illegible]	[illegible]	[illegible]	[illegible]	[illegible]	[illegible]	5
[illegible]	34	[illegible]	[illegible]	[illegible]	[illegible]	[illegible]	[illegible]	3
[illegible]	34	[illegible]	[illegible]	[illegible]	[illegible]	[illegible]	[illegible]	18
[illegible]	32	[illegible]	[illegible]	[illegible]	[illegible]	[illegible]	[illegible]	1
[illegible]	27	[illegible]	[illegible]	[illegible]	[illegible]	[illegible]	[illegible]	2
At. Mansillés	27	29	6	9	14	22	32	10
[illegible]	26	[illegible]	[illegible]	[illegible]	[illegible]	[illegible]	[illegible]	21
[illegible]	24	[illegible]	[illegible]	[illegible]	[illegible]	[illegible]	[illegible]	20
Laguna	18	28	4	6	18	17	54	37

Resultados

Partido	Resultado
[illegible]	0-0
[illegible]	1-0
[illegible]	0-1
[illegible]	3-1
[illegible]	1-1
[illegible]	0-0
[illegible]	1-1
[illegible]	0-3
[illegible]	1-0

G9 ● ANDALUCÍA

Equipo	Ptos	J	G	E	P	GF	GC	DG
Malagueño	67	28	21	4	3	64	19	45
[illegible]	64	[illegible]	[illegible]	[illegible]	[illegible]	[illegible]	[illegible]	23
[illegible]	50	[illegible]	[illegible]	[illegible]	[illegible]	[illegible]	[illegible]	10
[illegible]	47	[illegible]	[illegible]	[illegible]	[illegible]	[illegible]	[illegible]	5
[illegible]	46	[illegible]	[illegible]	[illegible]	[illegible]	[illegible]	[illegible]	13
[illegible]	44	[illegible]	[illegible]	[illegible]	[illegible]	[illegible]	[illegible]	13
[illegible]	44	[illegible]	[illegible]	[illegible]	[illegible]	[illegible]	[illegible]	8
[illegible]	42	[illegible]	[illegible]	[illegible]	[illegible]	[illegible]	[illegible]	7
[illegible]	40	[illegible]	[illegible]	[illegible]	[illegible]	[illegible]	[illegible]	3
[illegible]	36	[illegible]	[illegible]	[illegible]	[illegible]	[illegible]	[illegible]	5
[illegible]	35	[illegible]	[illegible]	[illegible]	[illegible]	[illegible]	[illegible]	5
[illegible]	34	[illegible]	[illegible]	[illegible]	[illegible]	[illegible]	[illegible]	-12
[illegible]	33	[illegible]	[illegible]	[illegible]	[illegible]	[illegible]	[illegible]	9
[illegible]	30	[illegible]	[illegible]	[illegible]	[illegible]	[illegible]	[illegible]	8
[illegible]	30	[illegible]	8	6	14	33	[illegible]	10
[illegible]	26	[illegible]	[illegible]	[illegible]	[illegible]	[illegible]	[illegible]	22
[illegible]	19	[illegible]	[illegible]	[illegible]	[illegible]	[illegible]	[illegible]	35
[illegible]	14	28	3	5	20	21	[illegible]	31

Resultados

Partido	Resultado
[illegible]	2-2
[illegible]	0-0
[illegible]	4-1
[illegible]	4-0
[illegible]	2-0
[illegible]	1-2
[illegible]	0-1
[illegible]	0-1
[illegible]	2-3

G10 ● ANDALUCÍA

Equipo	Ptos	J	G	E	P	GF	GC	DG
Puente Genil	58	28	16	10	2	51	21	30
[illegible]	58	[illegible]	[illegible]	[illegible]	[illegible]	[illegible]	[illegible]	27
[illegible]	47	[illegible]	[illegible]	[illegible]	[illegible]	[illegible]	[illegible]	11
[illegible]	45	[illegible]	[illegible]	[illegible]	[illegible]	[illegible]	[illegible]	7
[illegible]	44	[illegible]	[illegible]	[illegible]	[illegible]	[illegible]	[illegible]	4
[illegible]	44	[illegible]	[illegible]	[illegible]	[illegible]	[illegible]	[illegible]	11
[illegible]	40	[illegible]	[illegible]	[illegible]	[illegible]	[illegible]	[illegible]	6
[illegible]	39	[illegible]	[illegible]	[illegible]	[illegible]	[illegible]	[illegible]	1
[illegible]	39	[illegible]	[illegible]	[illegible]	[illegible]	[illegible]	[illegible]	2
[illegible]	38	[illegible]	[illegible]	[illegible]	[illegible]	[illegible]	[illegible]	1
[illegible]	37	[illegible]	[illegible]	[illegible]	[illegible]	[illegible]	[illegible]	0
[illegible]	35	[illegible]	[illegible]	[illegible]	[illegible]	[illegible]	[illegible]	4
[illegible]	32	[illegible]	[illegible]	[illegible]	[illegible]	[illegible]	[illegible]	3
[illegible]	32	[illegible]	[illegible]	[illegible]	[illegible]	[illegible]	[illegible]	9
Cartaya	32	[illegible]	7	11	10	28	[illegible]	13
[illegible]	22	[illegible]	[illegible]	[illegible]	[illegible]	[illegible]	[illegible]	22
[illegible]	21	[illegible]	[illegible]	[illegible]	[illegible]	[illegible]	[illegible]	19
Internacional	16	26	3	7	18	19	44	26

Resultados

Partido	Resultado
[illegible]	1-2
Puente Genil FC-Coria CF	1-0
Club Atlético Central-CD Utrera	1-0
Sevilla FC C-CD San Roque de Lepe	0-2
CD Internacional-Bollullos CF	1-2
[illegible]	0-2
AD Cartaya-UD Tomares	2-2
Atlético Espeleño-Conil CF	0-1
Córdoba CF B-La Palma CF	3-1

G11 ● BALEARES

Equipo	Ptos	J	G	E	P	GF	GC	DG
[illegible]	56	[illegible]	[illegible]	[illegible]	[illegible]	[illegible]	[illegible]	27
[illegible]	54	[illegible]	[illegible]	[illegible]	[illegible]	[illegible]	[illegible]	22
[illegible]	51	[illegible]	[illegible]	[illegible]	[illegible]	[illegible]	[illegible]	22
[illegible]	51	[illegible]	[illegible]	[illegible]	[illegible]	[illegible]	[illegible]	15
[illegible]	48	[illegible]	[illegible]	[illegible]	[illegible]	[illegible]	[illegible]	10
[illegible]	45	[illegible]	[illegible]	[illegible]	[illegible]	[illegible]	[illegible]	17
[illegible]	40	[illegible]	[illegible]	[illegible]	[illegible]	[illegible]	[illegible]	6
[illegible]	39	[illegible]	[illegible]	[illegible]	[illegible]	[illegible]	[illegible]	1
[illegible]	36	[illegible]	[illegible]	[illegible]	[illegible]	[illegible]	[illegible]	-8
[illegible]	35	[illegible]	[illegible]	[illegible]	[illegible]	[illegible]	[illegible]	2
[illegible]	35	[illegible]	[illegible]	[illegible]	[illegible]	[illegible]	[illegible]	-4
[illegible]	34	[illegible]	[illegible]	[illegible]	[illegible]	[illegible]	[illegible]	2
[illegible]	34	[illegible]	[illegible]	[illegible]	[illegible]	[illegible]	[illegible]	2
[illegible]	33	[illegible]	[illegible]	[illegible]	[illegible]	[illegible]	[illegible]	-4
Portmany	32	28	7	11	10	34	41	-7
[illegible]	24	[illegible]	[illegible]	[illegible]	[illegible]	[illegible]	[illegible]	17
[illegible]	20	[illegible]	[illegible]	[illegible]	[illegible]	[illegible]	[illegible]	29
[illegible]	12	27	3	3	21	17	64	47

Resultados

Partido	Resultado
[illegible]	1-1
UD Collerense-[illegible]	0-3
CE Constància-[illegible]	0-3
AD Formentera-[illegible]	1-0
[illegible]	2-1
[illegible]	1-1
[illegible]	0-0
[illegible]	3-0
[illegible]	0-2

G12 ● CANARIAS

Equipo	Ptos	J	G	E	P	GF	GC	DG
[illegible]	65	[illegible]	[illegible]	[illegible]	[illegible]	[illegible]	[illegible]	42
[illegible]	57	[illegible]	[illegible]	[illegible]	[illegible]	[illegible]	[illegible]	31
[illegible]	55	[illegible]	[illegible]	[illegible]	[illegible]	[illegible]	[illegible]	21
[illegible]	50	[illegible]	[illegible]	[illegible]	[illegible]	[illegible]	[illegible]	11
[illegible]	45	[illegible]	[illegible]	[illegible]	[illegible]	[illegible]	[illegible]	10
[illegible]	43	[illegible]	[illegible]	[illegible]	[illegible]	[illegible]	[illegible]	13
[illegible]	41	[illegible]	[illegible]	[illegible]	[illegible]	[illegible]	[illegible]	1
[illegible]	40	[illegible]	[illegible]	[illegible]	[illegible]	[illegible]	[illegible]	3
[illegible]	38	[illegible]	[illegible]	[illegible]	[illegible]	[illegible]	[illegible]	2
[illegible]	36	[illegible]	[illegible]	[illegible]	[illegible]	[illegible]	[illegible]	-8
[illegible]	35	[illegible]	[illegible]	[illegible]	[illegible]	[illegible]	[illegible]	10
[illegible]	33	[illegible]	[illegible]	[illegible]	[illegible]	[illegible]	[illegible]	2
[illegible]	32	[illegible]	[illegible]	[illegible]	[illegible]	[illegible]	[illegible]	-8
[illegible]	30	[illegible]	[illegible]	[illegible]	[illegible]	[illegible]	[illegible]	15
Buzanada	25	28	7	4	17	20	41	21
[illegible]	24	[illegible]	[illegible]	[illegible]	[illegible]	[illegible]	[illegible]	22
[illegible]	24	[illegible]	[illegible]	[illegible]	[illegible]	[illegible]	[illegible]	26
J. Vera	16	28	2	10	16	[illegible]	[illegible]	28

Resultados

Partido	Resultado
[illegible]	0-0
[illegible]	2-2
[illegible]	2-1
[illegible]	1-0
[illegible]	2-1
[illegible]	1-1
[illegible]	1-1
[illegible]	0-3
[illegible]	2-0

G13 ● MURCIA

Equipo	Ptos	J	G	E	P	GF	GC	DG
[illegible]	57	[illegible]	[illegible]	[illegible]	[illegible]	[illegible]	[illegible]	30
[illegible]	56	[illegible]	[illegible]	[illegible]	[illegible]	[illegible]	[illegible]	40
[illegible]	53	[illegible]	[illegible]	[illegible]	[illegible]	[illegible]	[illegible]	23
[illegible]	51	[illegible]	[illegible]	[illegible]	[illegible]	[illegible]	[illegible]	26
[illegible]	51	[illegible]	[illegible]	[illegible]	[illegible]	[illegible]	[illegible]	16
[illegible]	44	[illegible]	[illegible]	[illegible]	[illegible]	[illegible]	[illegible]	16
UCAM Murcia	42	28	12	6	10	39	31	8
[illegible]	42	[illegible]	[illegible]	[illegible]	[illegible]	[illegible]	[illegible]	7
[illegible]	38	[illegible]	[illegible]	[illegible]	[illegible]	[illegible]	[illegible]	0
[illegible]	38	[illegible]	[illegible]	[illegible]	[illegible]	[illegible]	[illegible]	2
Bala Azul	37	28	8	13	7	27	20	7
Cartagena B	32	27	8	8	[illegible]	23	31	-8
[illegible]	31	[illegible]	[illegible]	[illegible]	[illegible]	[illegible]	[illegible]	-15
[illegible]	27	[illegible]	[illegible]	[illegible]	[illegible]	[illegible]	[illegible]	11
[illegible]	27	[illegible]	[illegible]	[illegible]	[illegible]	[illegible]	[illegible]	20
[illegible]	26	[illegible]	[illegible]	[illegible]	[illegible]	[illegible]	[illegible]	-24
[illegible]	21	[illegible]	[illegible]	[illegible]	[illegible]	[illegible]	[illegible]	-36
[illegible]	8	[illegible]	[illegible]	[illegible]	[illegible]	[illegible]	[illegible]	-57

Resultados

Partido	Resultado
[illegible]	2-0
[illegible]	2-1
[illegible]	0-1
[illegible]	1-0
[illegible]	2-0
[illegible]	0-3
[illegible]	1-0
[illegible]	2-0
[illegible]	2-1

G14 ● EXTREMADURA

Equipo	Ptos	J	G	E	P	GF	GC	DG
[illegible]	62	[illegible]	[illegible]	[illegible]	[illegible]	[illegible]	[illegible]	43
[illegible]	59	[illegible]	[illegible]	[illegible]	[illegible]	[illegible]	[illegible]	27
[illegible]	55	[illegible]	[illegible]	[illegible]	[illegible]	[illegible]	[illegible]	17
[illegible]	53	[illegible]	[illegible]	[illegible]	[illegible]	[illegible]	[illegible]	21
[illegible]	52	[illegible]	[illegible]	[illegible]	[illegible]	[illegible]	[illegible]	24
[illegible]	50	[illegible]	[illegible]	[illegible]	[illegible]	[illegible]	[illegible]	28
Sta. Amalia	42	28	12	6	10	26	27	1
[illegible]	41	[illegible]	[illegible]	[illegible]	[illegible]	[illegible]	[illegible]	1
[illegible]	38	[illegible]	[illegible]	[illegible]	[illegible]	[illegible]	[illegible]	0
[illegible]	35	[illegible]	[illegible]	[illegible]	[illegible]	[illegible]	[illegible]	-4
Moralo	34	28	9	7	12	38	39	1
Calamonte	29	28	7	8	13	29	40	11
[illegible]	26	[illegible]	[illegible]	[illegible]	[illegible]	[illegible]	[illegible]	25
[illegible]	25	[illegible]	[illegible]	[illegible]	[illegible]	[illegible]	[illegible]	-14
[illegible]	25	[illegible]	[illegible]	[illegible]	[illegible]	[illegible]	[illegible]	21
[illegible]	25	[illegible]	[illegible]	[illegible]	[illegible]	[illegible]	[illegible]	22
[illegible]	21	[illegible]	[illegible]	[illegible]	[illegible]	[illegible]	[illegible]	26
[illegible]	17	[illegible]	[illegible]	[illegible]	[illegible]	[illegible]	[illegible]	-34

Resultados

Partido	Resultado
[illegible]	2-1
[illegible]	1-1
[illegible]	3-2
[illegible]	2-2
[illegible]	0-0
[illegible]	2-2
[illegible]	2-1
[illegible]	3-1
[illegible]	1-1

G15 ● NAVARRA

Equipo	Ptos	J	G	E	P	GF	GC	DG
Mutilvera	65	28	20	5	3	50	[illegible]	65
[illegible]	61	[illegible]	[illegible]	[illegible]	[illegible]	[illegible]	[illegible]	61
[illegible]	50	[illegible]	[illegible]	[illegible]	[illegible]	[illegible]	[illegible]	50
[illegible]	48	[illegible]	[illegible]	[illegible]	[illegible]	[illegible]	[illegible]	48
[illegible]	47	[illegible]	[illegible]	[illegible]	[illegible]	[illegible]	[illegible]	47
[illegible]	45	[illegible]	[illegible]	[illegible]	[illegible]	[illegible]	[illegible]	45
Ardoi	44	28	13	5	10	32	25	44
[illegible]	43	[illegible]	[illegible]	[illegible]	[illegible]	[illegible]	[illegible]	43
[illegible]	42	[illegible]	[illegible]	[illegible]	[illegible]	[illegible]	[illegible]	42
[illegible]	42	[illegible]	[illegible]	[illegible]	[illegible]	[illegible]	[illegible]	42
[illegible]	36	28	9	9	10	36	[illegible]	36
At. Artajonés	31	28	7	10	11	32	46	31
[illegible]	30	[illegible]	[illegible]	[illegible]	[illegible]	[illegible]	[illegible]	30
[illegible]	27	[illegible]	[illegible]	[illegible]	[illegible]	[illegible]	[illegible]	27
[illegible]	20	[illegible]	[illegible]	[illegible]	[illegible]	[illegible]	[illegible]	20
[illegible]	19	[illegible]	[illegible]	[illegible]	[illegible]	[illegible]	[illegible]	19
[illegible]	19	[illegible]	[illegible]	[illegible]	[illegible]	[illegible]	[illegible]	19
[illegible]	15	[illegible]	[illegible]	[illegible]	[illegible]	[illegible]	[illegible]	15

Resultados

Partido	Resultado
[illegible]	2-0
[illegible]	1-0
[illegible]	1-1
[illegible]	1-0
[illegible]	1-4
[illegible]	2-2
[illegible]	1-1
[illegible]	2-1
[illegible]	2-2

G16 ● LA RIOJA

Equipo	Ptos	J	G	E	P	GF	GC	DG
Náxara	77	26	25	2	1	88	10	78
[illegible]	67	[illegible]	[illegible]	[illegible]	[illegible]	[illegible]	[illegible]	46
[illegible]	54	[illegible]	[illegible]	[illegible]	[illegible]	[illegible]	[illegible]	21
[illegible]	53	[illegible]	[illegible]	[illegible]	[illegible]	[illegible]	[illegible]	24
[illegible]	48	[illegible]	[illegible]	[illegible]	[illegible]	[illegible]	[illegible]	16
[illegible]	47	[illegible]	[illegible]	[illegible]	[illegible]	[illegible]	[illegible]	16
[illegible]	41	26	12	5	11	38	41	-3
[illegible]	38	[illegible]	[illegible]	[illegible]	[illegible]	[illegible]	[illegible]	3
[illegible]	35	[illegible]	[illegible]	[illegible]	[illegible]	[illegible]	[illegible]	-17
[illegible]	34	[illegible]	[illegible]	[illegible]	[illegible]	[illegible]	[illegible]	-4
[illegible]	33	26	10	3	15	34	43	-9
Berceo	30	26	8	6	14	30	39	-9
[illegible]	29	[illegible]	[illegible]	[illegible]	[illegible]	[illegible]	[illegible]	19
[illegible]	26	[illegible]	[illegible]	[illegible]	[illegible]	[illegible]	[illegible]	-12
[illegible]	24	[illegible]	[illegible]	[illegible]	[illegible]	[illegible]	[illegible]	25
[illegible]	22	[illegible]	[illegible]	[illegible]	[illegible]	[illegible]	[illegible]	-21
[illegible]	22	[illegible]	[illegible]	[illegible]	[illegible]	[illegible]	[illegible]	30
[illegible]	16	[illegible]	[illegible]	[illegible]	[illegible]	[illegible]	[illegible]	55

Resultados

Partido	Resultado
[illegible]	2-3
[illegible]	0-0
[illegible]	1-2
[illegible]	1-1
[illegible]	1-2
[illegible]	0-0
[illegible]	3-1
[illegible]	0-0
[illegible]	0-1

G17 ● ARAGÓN

Equipo	Ptos	J	G	E	P	GF	GC	DG
Ebro	55	28	16	7	5	38	16	22
[illegible]	53	[illegible]	[illegible]	[illegible]	[illegible]	[illegible]	[illegible]	15
[illegible]	48	[illegible]	[illegible]	[illegible]	[illegible]	[illegible]	[illegible]	15
[illegible]	46	[illegible]	[illegible]	[illegible]	[illegible]	[illegible]	[illegible]	10
[illegible]	44	[illegible]	[illegible]	[illegible]	[illegible]	[illegible]	[illegible]	12
[illegible]	44	[illegible]	[illegible]	[illegible]	[illegible]	[illegible]	[illegible]	8
Tamarite	41	28	11	8	9	37	31	6
[illegible]	39	[illegible]	[illegible]	[illegible]	[illegible]	[illegible]	[illegible]	2
[illegible]	38	[illegible]	[illegible]	[illegible]	[illegible]	[illegible]	[illegible]	4
[illegible]	34	[illegible]	[illegible]	[illegible]	[illegible]	[illegible]	[illegible]	1
Utrillas	34	28	8	10	10	26	34	-8
Almudévar	33	28	8	9	11	23	27	-4
[illegible]	33	[illegible]	[illegible]	[illegible]	[illegible]	[illegible]	[illegible]	7
[illegible]	31	[illegible]	[illegible]	[illegible]	[illegible]	[illegible]	[illegible]	-6
[illegible]	28	[illegible]	[illegible]	[illegible]	[illegible]	[illegible]	[illegible]	-17
[illegible]	27	[illegible]	[illegible]	[illegible]	[illegible]	[illegible]	[illegible]	-4
[illegible]	27	[illegible]	[illegible]	[illegible]	[illegible]	[illegible]	[illegible]	-16
[illegible]	27	[illegible]	[illegible]	[illegible]	[illegible]	[illegible]	[illegible]	-20

Resultados

Partido	Resultado
[illegible]	0-1
SD Huesca B-CD Ebro	0-0
CD Zuera-CD Cuarte	0-1
CD Binéfar-CD Belchite 97	2-0
Andorra CF-CF Épila	0-0
[illegible]	0-1
[illegible]	0-0
CF Atlético Monzón-CD Utrillas	1-0
CF Calamocha-CD La Almunia	0-1

G18 ● CASTILLA-LA MANCHA

Equipo	Ptos	J	G	E	P	GF	GC	DG
Quintanar Rey	53	28	14	11	3	26	12	14
[illegible]	52	[illegible]	[illegible]	[illegible]	[illegible]	[illegible]	[illegible]	8
[illegible]	49	[illegible]	[illegible]	[illegible]	[illegible]	[illegible]	[illegible]	21
[illegible]	48	[illegible]	[illegible]	[illegible]	[illegible]	[illegible]	[illegible]	25
[illegible]	47	[illegible]	[illegible]	[illegible]	[illegible]	[illegible]	[illegible]	21
[illegible]	46	[illegible]	[illegible]	[illegible]	[illegible]	[illegible]	[illegible]	10
[illegible]	45	[illegible]	[illegible]	[illegible]	[illegible]	[illegible]	[illegible]	7
[illegible]	42	[illegible]	[illegible]	[illegible]	[illegible]	[illegible]	[illegible]	5
[illegible]	39	[illegible]	[illegible]	[illegible]	[illegible]	[illegible]	[illegible]	1
[illegible]	38	[illegible]	[illegible]	[illegible]	[illegible]	[illegible]	[illegible]	2
Calvo Sotelo	36	28	7	[illegible]	[illegible]	[illegible]	[illegible]	3
Azuqueca	34	28	8	10	[illegible]	[illegible]	[illegible]	-4
[illegible]	33	[illegible]	[illegible]	[illegible]	[illegible]	[illegible]	[illegible]	2
[illegible]	30	[illegible]	[illegible]	[illegible]	[illegible]	[illegible]	[illegible]	-5
[illegible]	30	[illegible]	[illegible]	[illegible]	[illegible]	[illegible]	[illegible]	-17
[illegible]	22	[illegible]	[illegible]	[illegible]	[illegible]	[illegible]	[illegible]	-16
[illegible]	16	[illegible]	[illegible]	[illegible]	[illegible]	[illegible]	[illegible]	-31
[illegible]	15	[illegible]	[illegible]	[illegible]	[illegible]	[illegible]	[illegible]	-36

Resultados

Partido	Resultado
[illegible]	0-0
[illegible]	2-2
[illegible]	1-1
[illegible]	1-0
[illegible]	2-0
[illegible]	1-2
[illegible]	2-2
[illegible]	1-0
[illegible]	1-1

■ El campeón de cada grupo logrará el ascenso directo a Segunda RFEF para la próxima temporada. Los que queden entre la segunda y quinta posición, ambas inclusive, jugarán el playoff.

DUSTIN SAFRANEK / EFE

Pecco Bagnaia, ganador del GP de Las Américas de MotoGP, celebra en el podio de Austin su victoria con un Álex Márquez que fue segundo y se convierte en líder del Mundial

Error de Marc, victoria de Pecco y liderato de Álex

Márquez se va al suelo cuando estaba al mando y favorece el primer triunfo del año para Bagnaia. El segundo deja al piloto de Gresini al frente del Mundial

MELA CHÉRCOLES
AUSTIN (EE UU)

Cosas que pasan, y más en la motos. Así de fácil puede resumirse lo acontecido en el GP de Las Américas de MotoGP, el que iba camino de ser la octava victoria de Marc Márquez en esta pista y que acabó con el primer triunfo del año de Francesco Bagnaia y el inesperado ascenso al liderato de Alex Márquez, que firmó su sexto segundo puesto consecutivo del año. Y todo ello debido a la caída de un Marc que repitió un error del pasado, porque ya se cayó en 2019 en esta pista cuando lideraba.

En esta ocasión sucedió en la novena vuelta, cuando lideraba con 2.2 de ventaja sobre su compañero en el box oficial Ducati, a 11 vueltas del final y después de haber marcado varias vueltas rápidas consecutivas. Sucedió en la curva 4, de derechas, y aunque reanudó la marcha 18º tras dejarse 29 segundos en el *arrastrón* y volver a poner en marcha su Ducati, acabó entrando en boxes al serle imposible rodar por más tiempo porque iba con el pie derecho colgando (perdió la estribera en el *arrastrón*).

Humano
Marc falla cuando disponía de dos segundos de margen

Ese percance del que se libró milagrosamente en el esprint, abrió un nuevo panorama de carrera que supo aprovechar a la perfección Pecco para firmar su primer triunfo del año. El tricampeón tenía asegurado superar a uno de los Márquez esta vez tras pasar a Álex en la cuarta vuelta, pero el resbalón de Marc le presentó un premio mayor que agarró con fuerzas con las dos manos.

Estreno. En cuanto a Álex, el podio como tercero ya era un buen resultado para él, pero el regalo de su hermano le permitió subir una posición y de pasar a liderar por vez primera en su vida la general de MotoGP, algo que hace con un punto de ventaja sobre Marc. En teoría, el favorito al título sigue siendo el octacampeón, pero ahora hay más Mundial que ayer, porque Pecco sigue tercero a sólo 12 puntos de la cabeza y a 11 de su compañero; que demostró ser el mejor, pero también humano.

El podio lo completó Di Giannantonio a segundo y medio del piloto que le precedió en la meta y con mucho margen sobre su compañero, un Morbidelli que cruzó la meta a siete segundos de él. Completaron la lista de los diez primeros, Miller, Bezzecchi, Bastianini, Marini, Ogura y Quartararo. Entraron en la zona de puntos, Rins, Raul Fernández, Augusto Fernández, Maverick y Savadori. Hubiera tenido espacio entre los cinco primeros un Fermín Aldeguer que hizo un *carrerón*, pero se cayó en el maldito bache de la curva 15 a tres vueltas del final, cuando marchaba quinto.

También se cayó Acosta, en su caso en la octava vuelta cuando rodaba en la octava plaza.

Reinicio
Se aprieta la general, con Álex al mando por un punto de ventaja

Lío. No debería volver a repetirse el caos que hubo previo a la salida, cuando Marc abandonó su posición para cambiar de moto en el *pit lane*, le siguieron un montón de pilotos y sacaron bandera roja para demorar la salida y, sorprendentemente sin sanción de salir el último a ningún piloto, según dijo después Dirección de Carrera al entender que se hizo por seguridad.

Márquez: "Duele este fallo, pero así es el motociclismo"

El español lamenta su caída

MELA CH / AUSTIN

Le sangraba aún la herida en el codo derecho, una abrasión, a Marc Márquez después de la caída sufrida en la novena vuelta cuando lideraba el GP de Las Américas, con 2.2 de ventaja sobre Bagnaia. El octacampeón estaba, lógicamente, más serio que otras veces. "Evidentemente, duele cometer este tipo de errores, duele perder 25 puntos de esta manera, pero el motociclismo es así. Mañana empieza una nueva semana y empezaremos a preparar Qatar. La confianza sigue intacta", empezó diciendo.

Sí que sonrió el octocampeón, al comentarle que ahora el líder de la general es su hermano Álex con un punto de ventaja sobre él. Y dijo: "Está haciendo un inicio muy constante. Lo positivo para nosotros es que hemos cometido un gravísimo error y todo y así estamos a la par y se vuelve a empezar el campeonato".

Estrategia. Sobre la estrategia que siguió de abandonar la moto en la parrilla en busca de la se seco y si es más o menos justo que no hubiera sanción, aseguró que aceptaba el riesgo de salir último si no le seguían sus rivales: "Sales último y ya está. Lo tenía y lo tengo claro. Ese también es uno de los puntos que tiene que tener claro, el reglamento, porque tienes que saber cuáles son las reglas y seguirlas y es lo que yo al menos he hecho. Prefería salir último que no cambiar de moto, porque se pierde menos tiempo. He querido forzar esa situación, me han seguido más de diez pilotos y se ha tenido que forzar el *start delay*".

Salida
Marc echó a correr para cambiar de moto: "He forzado la situación"

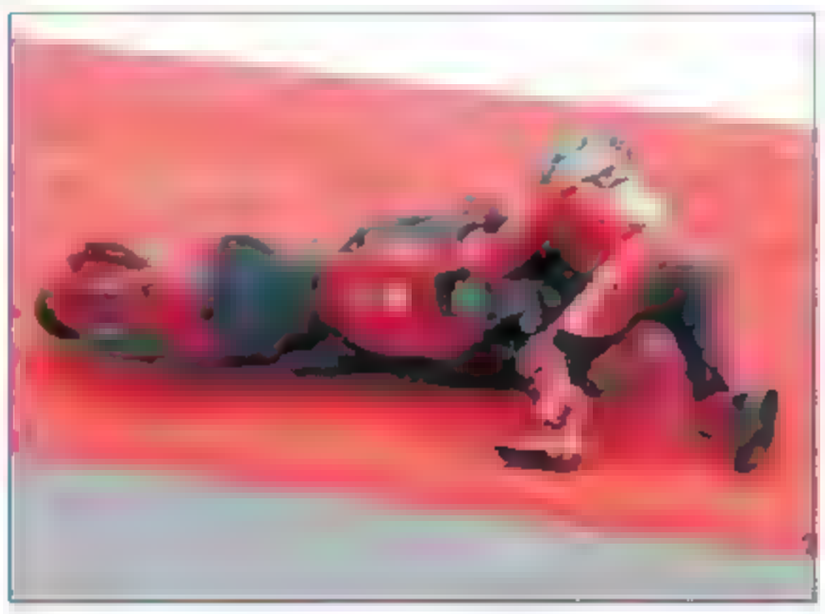
Momento en el que Márquez se cae de la Ducati

CLASIFICACIÓN

MotoGP

Piloto	Tiempo
1. F. Bagnaia (Ita/Duc)	39:00.191
2. Á. Márquez (Ducati)	2.089
3. F. Di Gannan. (Ita/Duc)	3.594
4. F. Morbidelli (Ita/Duc)	10.732
5. J. Miller (Aus/Yamaha)	11.857
6. M. Bezzecchi (Ita/Aprilia)	12.238
7. E. Bastianini (Ita/KTM)	12.815
8. L. Marini (Ita/Honda)	15.646
9. A. Ogura (Jap/Aprilia)	16.344
10. F. Quartararo (Fra/Yamaha)	18.255
11. Á. Rins (Yamaha)	24.256
12. R. Fernández (Aprilia)	27.938
13. A. Fernández (Yamaha)	35.740
14. M. Viñales (KTM)	42.724
15. L. Savadori (Ita/Aprilia)	46.937

Moto2

Piloto	Tiempo
1. J. Dixon (GBr/ Boscoscuro)	37:24.220
2. T. Arbolino (Ita, Boscoscuro)	a 4.148
3. A. López (Boscoscuro)	12.685
4. A. Canet (Kalex)	28.375
5. L. Guevara (Boscoscuro)	30.290
6. I. Ortolá (Boscoscuro)	31.916
8. D. Holgado (Kalex)	32.685
11. M. Ramírez (Kalex)	36.724
12. Ó. Gutiérrez (Boscoscuro)	39.976
15. Á. Escrig (Forward)	44.390
16. A. Huertas (Kalex)	53.346
18. J. Navarro (Forward)	1:01.164

Moto3

Piloto	Tiempo
1. J. A. Rueda (KTM)	31:23.456
2. J. Kelso (Aus/KTM)	a 2.399
3. M. Bertelle (Ita/KTM)	4.200
4. Á. Piqueras (KTM)	5.345
5. M. Quiles (KTM)	5.522
6. Á. Carpe (KTM)	7.309
8. A. Cruces (KTM)	22.089
12. A. Fernández (Honda)	24.189
13. D. Almansa (Honda)	24.919

ASÍ VA EL MUNDIAL

MotoGP

Piloto	Puntos
1. Álex Márquez	87
2. Marc Márquez	86
3. Francesco Bagnaia (Ita)	75
4. Franco Morbidelli (Ita)	55

Moto2

Piloto	Puntos
1. Jake Dixon (GBr)	49
2. Aón Canet	46
3. Manu González	45

Moto3

Piloto	Puntos
1. [illegible]	66
2. Ángel Piqueras	42
3. [illegible]	40

MOTO3

Rueda es el 'sheriff' de la clase pequeña

Gana con ventaja y Quiles es 5º

■ Primero, tercero y primero. Así de bien ha arrancado José Antonio Rueda la temporada mundialista de Moto3 y con su victoria de hoy en el GP de Las Américas deja claro que es él y no otro el auténtico *sheriff* de la categoría. Es así porque, además de ganar, las dos veces que lo ha hecho en lo que va de curso ha sido con mucha autoridad, con escapada incluida de dos segundos de ventaja sobre Kelso, algo que cuesta ver más en la clase pequeña que en otras categorías. Bertelle fue tercero y Quiles remató el fin de semana con un extraordinario quinto puesto, por delante de Carpe, otra joven figura, y por detrás de Piqueras, cuarto. —M. CH.

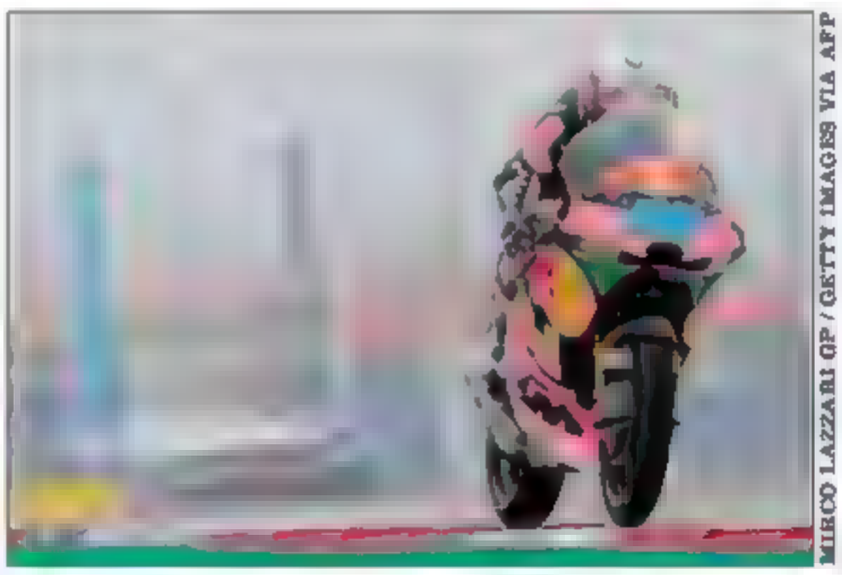
MIRCO LAZZARI GP / GETTY IMAGES VIA AFP
Jose Antonio Rueda ayer en el circuito de COTA

MOTO2

Victoria y liderato para Jake Dixon

Alonso López cierra el podio

■ Incontestable dominio de Jake Dixon, que ha sido primero cada vez que ha salido a pista: en los tres entrenamientos libres, en la Q2 y en la carrera. Sumó así su segundo triunfo consecutivo de la temporada y el sexto en su andadura mundialista.

A la hora de la verdad, el inglés se impuso con mucho margen y la lluvia que llegó pocos minutos antes de que arrancara la carrera le ayudó a quitarse de encima a un rival importante, probablemente al que más amenazaba su dictadura en esta pista. Se trata de un Manuel González que se equivocó al apostar por neumáticos de seco (22º). Arbolino y López, en el podio.

SUPERBIKE ▸▸ PORTUGAL

Razgatlioglu logra el triplete en Portimao

Bate a Bulega en las tres citas y Bautista sube a dos podios el domingo

■ Toprak Razgatlioglu logró en Portimao un luchado triplete ante un combativo Bulega que le presentó batalla en todas las mangas, decididas por un puñado de milésimas. Bautista acabó en el podio las dos citas dominicales y eso que partió en la mañana noveno en la carrera al esprint. Dejó atrás la polémica con Scott Redding para sumar valiosos puntos en su cuenta.

En la carrera 2 partió primero Razgatlioglu, gracias a su victoria en la Superpole Race por delante de Bulega. Bautista, por su parte, vio apagarse el semáforo desde la tercera plaza, tras remontar desde la novena en la prueba corta.

Luego, la carrera larga estuvo marcada por una bandera roja a falta de 11 vueltas, que dejó la resolución como si fuera un esprint. Se dio la nueva salida y comenzó una nueva oportunidad para todos. Pero el calco fue tan idéntico a lo visto en la carrera corta que Bulega y Razgatlioglu dejaron claro que la victoria era cosa de ellos, y el podio, de Bautista. De la batalla por el triunfo salió vencedor el turco, que deja Portugal con triplete.—M.P.

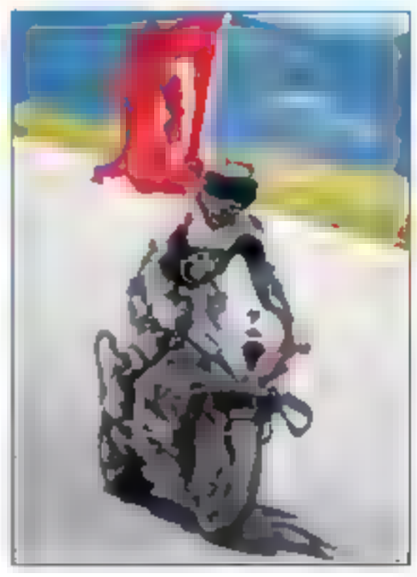
Toprak Razgatlioglu.

DANI SÁNCHEZ / DIARIO AS

Serge Ibaka, pívot del Real Madrid, ataca el aro del Surne Bilbao Basket durante el partido de la 25ª jornada de la Liga Endesa

Ibaka dice "aquí estoy yo"

[illegible]

RICARDO GONZÁLEZ
LA CRÓNICA

Tanto el Madrid, que reservó a Hezonja y no contó con Bruno Fernando por el esguince de tobillo que sufrió en Belgrado, como el Surne Bilbao, que acaba de perder para varias semanas a dos de sus *cincos* (Hlinason y Marvin Jones), arrancaron dándole vueltas en la cabeza a sus retos europeos. A los recientes y a los inminentes, que les exigirán mucho en los próximos días. A los visitantes les costó más centrarse, pero lo hicieron para mantener viva la llama de la sorpresa. Los merengues terminaron con el sueño de *los hombres de negro* en una segunda parte sólida en la que subsanaron sus errores.

Tavares anda a un nivel óptimo, lo demuestra en cada ocasión. Descansó bastante, como todos los principales antes de recibir el jueves al París Basketball. Bien Campazzo y bien Llull (a punto cada 60 segundos). Y minutos para Rathan-Mayes, para un Hugo González que aprovechó la oportunidad y para Serge Ibaka, que quiso reivindicarse sin Bruno Fernando.

88 REAL MADRID 22+12+29+25 — **70** BILBAO 17+17+18+18

Real Madrid												
[illegible]	[illegible]	[illegible]	[illegible]	[illegible]	[illegible]	[illegible]	[illegible]	[illegible]	[illegible]	[illegible]	[illegible]	[illegible]
E. Ndiaye	[illegible]	[illegible]	[illegible]	[illegible]	[illegible]	[illegible]	[illegible]	[illegible]	[illegible]	[illegible]	[illegible]	[illegible]
	1	88	200	25	34	9	26	11	17	40	18	120

Surne Bilbao Basket												
[illegible]	[illegible]	[illegible]	[illegible]	[illegible]	[illegible]	[illegible]	[illegible]	[illegible]	[illegible]	[illegible]	[illegible]	[illegible]
	10	70	200	15	47	11	25	7	11	15	13	52

CANCHA: Movistar Arena (Madrid). [illegible]
ÁRBITROS: [illegible], Mendoza y Merino.
ELIMINADO: [illegible]

El pívot lució especialmente en el acto final. Certero al poste bajo, mano en el triple, intimidación, movilidad correcta y buena lectura del juego. La mejor forma de reclamar un sitio en el equipo tras ser uno de los descartes en la convocatoria en cuatro de los últimos cinco partidos. Más allá de la apuesta de futuro del club por Fernando, hay dudas y puede que debate sobre quién es ahora el mejor relevo de Tavares.

En el Bilbao Basket, las ausencias se notaron. El mejor, Amar Sylla, formado en el Madrid durante tres temporadas. El senegalés, al que una grave lesión de rodilla frenó en sus inicios como profesional, trabajó bien y exhibió manita.

El Madrid comenzó con su quinteto principal con la única modificación de la presencia de Hugo González: 11-2. Tan mal lo vio Jaume Ponsarnau que decidió cambiar a sus cinco jugadores de golpe. Con 22-12, Abdur-Rahkman inició la reacción, que continuó en el segundo cuarto: 30-32.

Chus Mateo tenía un quinteto nuevo y no funcionaba bien. Parcial de 12-17. Las pérdidas (10 en medio duelo) y el nulo acierto de tres (un 2 de 15 mostraba la estadística ya en el tercer cuarto) lastraban al líder. Al descanso, resultado de mínimos: 34-34. Muy pobre todo.

En la reanudación, el Madrid cambió por completo de cara. Tavares cerraba su aro (tres de sus cuatro tapones llegaron entonces), Campazzo aceleraba y asistía y Llull terminaba con la sequía en el triple, hasta tres del capitán (63-50).

La velocidad de crucero ya no se reducía, incluso la rotación impulsó más a los blancos, lo hicieron Feliz y Hugo y, sobre todo, Ibaka, que se vino arriba en intimidación y anotación. Añadió 11 puntos sin fallo en sus últimos ocho minutos en pista y se marchó a falta de dos muy aplaudido por la grada. El líder encadena 13 victorias en Liga y lleva un año invicto en casa.

L. Endesa JORNADA 25ª

	J	G	P	PF	PC
1 Real Madrid	[illegible]	21	4	[illegible]	[illegible]
2 La Laguna Tenerife	[illegible]	20	[illegible]	[illegible]	[illegible]
3 Valencia Basket	[illegible]	19	[illegible]	[illegible]	[illegible]
4 Unicaja	[illegible]	17	[illegible]	[illegible]	[illegible]
5 Barça	[illegible]	15	[illegible]	[illegible]	[illegible]
6 Joventut	[illegible]	[illegible]	[illegible]	[illegible]	[illegible]
7 Dreamland Gran Canaria	25	14	[illegible]	[illegible]	[illegible]
8 Baxi Manresa	[illegible]	13	[illegible]	[illegible]	[illegible]
9 Baskonia	[illegible]	12	[illegible]	[illegible]	[illegible]
10 Casademont Zaragoza	[illegible]	11	[illegible]	[illegible]	[illegible]
11 UCAM Murcia	[illegible]	11	[illegible]	[illegible]	[illegible]
12 Río Breogán	[illegible]	11	[illegible]	[illegible]	[illegible]
13 Surne Bilbao	[illegible]	9	[illegible]	[illegible]	[illegible]
14 Hiopos Lleida	[illegible]	9	[illegible]	[illegible]	[illegible]
15 MoraBanc Andorra	[illegible]	9	[illegible]	[illegible]	[illegible]
16 Bàsquet Girona	[illegible]	9	[illegible]	[illegible]	[illegible]
17 Coviran Granada	[illegible]	6	[illegible]	[illegible]	[illegible]
18 Leyma Coruña	[illegible]	5	[illegible]	[illegible]	[illegible]

■ **JORNADA 25**

UCAM Murcia-**MoraBanc Andorra**	79-85
Baxi Manresa-**Hiopos Lleida**	89-95
Leyma Coruña-**Bàsquet Girona**	89-99
Casademont Zaragoza-**La Laguna Tenerife**	89-93
Coviran Granada-Valencia	69-97
Dreamland Gran Canaria-Unicaja	91-89
Real Madrid-Surne Bilbao	88-70
Río Breogán-Baskonia	88-82
Joventut-**Barça**	86-93

- El Madrid mantiene el liderato de la ACB tras sumar su 13ª victoria consecutiva
- El Barça sigue en buen momento, pese a los apuros finales frente al Joventut
- El Gran Canaria gana en el último segundo al Unicaja con una canasta de Albicy

Victoria con susto del Barça ante el Joventut

A. BIESCAS / LA CRÓNICA

Con este Barça de doble filo nunca se puede dar nada por hecho. Tampoco la victoria lograda ante el Joventut, que parecía decidida mucho antes de finalizar el encuentro y que terminó siendo más que sufrida. Los azulgranas jugaron unos primeros 30 minutos muy buenos, superando ampliamente a su rival con un baloncesto y una aportación colectiva que pocas veces se ha visto esta temporada. Defendieron bien y atacaron mejor, con el protagonismo repartido y Fall como referencia por dentro. Ahogaron al Joventut, al que dominaron por 25 puntos. Pero llegó el último cuarto, la reacción local y los nervios en la cancha. Cerca estuvieron de tirar todo el trabajo por la borda (82-86 a dos del final) entre el desconcierto propio y el acierto exterior local, pero lograron amarrar la victoria.

JOVENTUT	BARCELONA
86	93
18+14+21+33	22+28+27+16

CANCHA: Olimpic (Badalona). [illegible]
ÁRBITROS: Conde, Sánchez y Ruiz.
ELIMINADO: Adam Hanga.

Durante los primeros tres cuartos dominó el Barça. Apareció primero Parker, antes del vendaval colectivo azulgrana. Los de Peñarroya defendieron bien en estático (también por dentro) y atacaron en transición en una situación ideal. Unos minutos fantásticos del Barça, seguramente los mejores en lo colectivo de toda la temporada (35-60).

Pero el Barça se llevó un buen susto. Primero el Joventut bajó de los 20 puntos, después de los diez (74-82) y la incertidumbre se convirtió en miedo tras un triple de Dotson (82-86) a dos del final. Todo el acierto que le había faltado a la Penya lo encontró en el último cuarto y de aquel Barça dominador no quedaba ya ni el recuerdo. La reacción local, sin embargo, se quedó corta.

ACB PHOTO / DAVID GRAU

Justin Anderson, alero del Barcelona, lanza un triple ante la defensa de Yannick Kraag, del Joventut

ACB PHOTO / MIGUEL HENRÍQUEZ

Andrew Albicy, base del Dreamland Gran Canaria, penetra.

Albicy es el héroe del Gran Canaria

P. CHECA / LA CRÓNICA

El Gran Canaria reina en la agonía. Si hace un par de días despachó al Bahçesehir turco en el segundo partido de las semifinales de la Eurocup con un 2+1 de Homesley, ayer hizo lo propio a costa del Unicaja, que la última vez que visitó el Gran Canaria Arena lo abandonó con la Copa del Rey en la maleta.

Fue casi siempre por detrás, pero jamás dejó de estar dentro del partido, precioso desde el salto inicial hasta que llegó la última explosión de alegría por parte de la afición local gracias al gran héroe: Andrew Albicy. El base dio el triunfo con una bandeja a borde del final.

91 GRANCA UNICAJA 89

DREAMLAND GRAN CANARIA (23+23+17+28): Albicy (10), Brussino (6), Shurna (19), Tobey (4), Thomasson (13) —c. inicial—, Samar (9), Conditt (15), Homesley (11), Peos (0), Diop (0) y Salvó (4).
UNICAJA (23+20+13+33): Pérez (6), Taylor (12), Barrero (3), Kravish (11) y Perry (15) —c. inicial—, Kalinoski (2), Díaz (1), Osetkowski (13), Balcerowski (8), Ejim (4), Djedovic (0) y Carter (14).
Can.: Gran Canaria Arena; 6.198 esp.

69 GRANADA VALENCIA 97

COVIRÁN GRANADA (21+5+26+17): Rousselle (6), Griffin (18), Valtonen (1), Bezhanishvili (8), Noua (2) —c. inicial—, García (2), Visconti (5), Silveno (13), Ndiaye (8), Guerrero (6) y Aurrecoechea (0).
VALENCIA BASKET (21+23+23+30): Jovic (0), Badio (10), Dialeye (18), Reuvers (8), Costello (18) —c. inicial—, Puerto (7), Pradilla (3), Larrea (7), Arostegui (7), Montero (11) y Brimah (6).
Can.: Palacio Deportes. 6.667 esp.

■ **EL VALENCIA**, antes de jugarse el pase a la final de la Eurocup ante el Hapoel, venció con facilidad al Granada, que se asoma al abismo.

88 BREOGÁN BASKONIA 82

RÍO BREOGÁN (34+23+17+14): Grant (16), A. Kurucs (11), Hilliard (5), Nakic (20) y Sakho (6) —c. inicial—, Apic (6), Mavra (13), Aranitovic (6), Vila (5) y Touré (0).
BASKONIA (13+21+23+25): Forrest (6), M. Howard (20), Moneke (6), Sedekerskis (12) y Diop (3) —c. inicial—, Luwawu-Cabarrot (17), Jaramaz (0), Rogkavopoulos (8), Samanic (7), Hall (3) y Sankov (0).
Cancha: Pazo dos Deportes. 5.245 espectadores.

■ **EL BREOGÁN** se puso 32 puntos arriba (47-15). Hizo 17 triples, récord del club. El Baskonia recortó 28 tantos y murió en la orilla. —J. L.

▸▸ JORNADA 27

El Estudiantes ya tiene la primera con Lezkano

■ El Movistar Estudiantes estrenó ayer su casillero de victorias con Natxo Lezkano en el banquillo ante el Inveready Gipuzkoa (76-66). A la segunda tras la derrota inopinada en Santiago ante el Obradoiro. Un tropiezo que podía entrar en los cálculos ante un rival de postín y un cambio tan radical e inesperado de banquillo. En Fontes de Sar se vieron cosas. Diferencias con la era Rivero, pero sin mucho tiempo de práctica. Como una pretemporada, define esta etapa el nuevo técnico colegial. Dejan Kravic fue el mejor con 22 tantos y 9 rebotes para 34 de valoración. Buena vuelta de Ganno (12). —J. L. P.

TIROS LIBRES

Doncic y Aldama

Los Angeles Lakers vencieron a Memphis Grizzlies (127-134) con 29 puntos de Luka Doncic. Santi Aldama llegó hasta los 8 tantos.

Girona

Jarod Lucas refuerza hasta final de temporada al Bàsquet Girona. El escolta estadounidense (25 años y 1,90 m) llega desde Texas Legends.

▸▸ JOR. 27

El Celta todavía sueña con la permanencia

■ El Celta Zorka venció al Spar Gran Canaria (51-50) un partido fundamental en la lucha por la permanencia. El encuentro, retransmitido en exclusiva por AS.com, lo decidió la mano de Urbaniak-Dornstauder desde la línea de personal y a falta de tan solo 0,4 segundos. Con este triunfo, las gallegas son penúltimas, todavía en descenso, pero a tan solo una victoria de las plazas de la salvación en posesión de los dos conjuntos vascos, IDK y Araski (con un partido menos). El Valencia, que ganó al Joventut (65-76) con 18 puntos de Fingall, sigue su persecución del líder Spar Girona.

masdeporte

JOSEP LAGO /

Primoz Roglic alza los brazos ayer en Montjuïc para celebrar su victoria en la última etapa de la Volta a Catalunya y en la clasificación general.

Roglic avisa para el Giro

El esloveno se lleva la Volta a costa de Ayuso con un ataque a 20 kilómetros de la meta en Montjuïc ● Enric Mas acaba tercero

MARCO GONZÁLEZ
LA CRÓNICA

El término 'pancartazo' ha acompañado durante su trayectoria profesional a Primoz Roglic. El esloveno siempre se desenvolvió como pocos en ese tipo de situaciones, en las que lanzar una ofensiva muy cerca de meta, con la pancarta a la vista, para acumular éxitos y segundos de bonificación. Justo esos que parecía que decidirían este año la Volta a Catalunya, pero el bueno de Roglic no estaba por la labor. Y siempre que lo ha necesitado de verdad, ha sido ofensivo. Para muestra, su gesta en Lagos de Covadonga y la del Angliru.

Logros
Es la segunda general para el esloveno, que suma 91 victorias

Ayer, en la resolución de la ronda catalana, el corredor del Red Bull Bora dio toda una lección de que a sus 35 años está tan competitivo como siempre, y con un hambre voraz. Tirando de inconformismo, otra de sus innumerables virtudes, Roglic atacó a más de 20 km de meta, con todavía dos subidas a Montjuic por delante, y dejó en la estacada a un Juan Ayuso (2º, primer podio en la general de esta carrera) que no tuvo capacidad de respuesta para defender el segundo de ventaja con el que empezó la jornada.

"Fui dos veces segundo aquí (*en Barcelona*). Quería ganar. No soy un esprínter, no quería jugarme la carrera en segundos. Peleé hasta la última etapa. He disfrutado con este tiempo, el gran apoyo del público. Las piernas hablaron. No he tenido la sensación que quería, me costó. Estuvo muy igualado, pero he disfrutado mucho esta semana. Las piernas están listas. Ahora unas pequeñas vacaciones para ir creciendo hacia el Giro", explicó Roglic tras darle la vuelta a la general el último día, proclamarse campeón de la Volta por segunda vez y alcanzar las 91 victorias.

CLASIFICACIONES

7ª ETAPA Barcelona-Barcelona, [illegible] km

1. P. Roglic (Esl)	Red Bull	[illegible]	
2. L. De Plus (Bel)	Ineos	[illegible]	
3. V. Eenvelt (Bel)	Lotto	[illegible]	
4. C. Godon (Fra)	Ag2r	[illegible]	
9. Monaquet (Bel)	Cofidis	[illegible]	

MEJORES

1. P. Roglic (Esl)	Red Bull	24h 46' [illegible]	
2. Juan Ayuso	UAE	[illegible] 28	
3. Enric Mas	Movistar	53	
4. Mikel Landa	Soudal	54	
5. L. Martinez (Fra)	Bahrain	[illegible]	

Sólo 88,2 km, la segunda etapa más corta de la Volta en los últimos 25 años (sin contar el esperpento del sábado). En esa exigua distancia se decidiría el campeón, en un recorrido que garantizaba tensión, estrés y emoción. De hecho, antes de los seis pasos por Montjuïc, tan icónicos del desenlace de la carrera, llegarían dos puntos que podrían ser tanto o más decisivos que la propia subida: los esprints intermedios.

Red Bull Bora controló el ritmo hasta el esprint de Viladecans, donde Roglic pasó primero para llevarse los 3" de bonificación. No solo eso, sino que consiguió intercalar a su compañero Denz entre él y Ayuso (3º), lo que le permitía darle la vuelta a la general: líder, con un segundo sobre el español. Los papeles se invirtieron para el siguiente esprint: Ayuso superó a Denz y Roglic y dejó la general como estaba al principio.

Combativo
"Peleé hasta la última etapa y las piernas hablaron", dijo Primoz

A falta de tres pasos por Montjuïc, Roglic lo vio claro. Pasó a la acción con más de 20 km por disputarse y aunque Ayuso trató de saltar a su rueda, no pudo aguantar. La Corsa Rosa puede ser otra historia, pero el primer golpe moral lleva el sello de Roglic.

PEDERSEN GANA EN WEVELGEM

Mads Pedersen (Lidl Trek) realizó una larga exhibición en solitario en su tercera Gante-Wevelgem, clásica belga del World Tour disputada con un recorrido de 250,3 km, avisando de su estado de forma y de sus intenciones. El danés atacó en el segundo paso por el muro del Kemmelberg, a 52 km de meta, logró soltar a sus rivales e inició un enorme paseo triunfal. Tim Merlier y Jonathan Milan completaron el podio. En la prueba femenina, la holandesa Lorena Wiebes consiguió su victoria número 100 como profesional tras imponerse a Elisa Balsamo y Charlotte Kool.

● Primoz Roglic arrebata a Juan Ayuso la general de la Volta en la última jornada
● Eugenio Chacarra vuelve a brillar fuera del LIV ● El tenis cambia de superficie

GOLF ▸▸ INDIAN OPEN

El resurgir de Chacarra comienza por la India

Primer triunfo del español tras su salida del LIV

J. NOGUERA / LA CRÓNICA

El resurgir de Eugenio Chacarra, golfista que se anunció al mundo con contundencia en 2022, cuando se llevó el LIV de Bangkok y con ello se adjudicó el mayor premio individual de un deportista español en la historia, llegó ayer en India, donde el madrileño de 25 años se proclamó campeón con -4 del Indian Open, en la tercera victoria de su carrera profesional y la segunda del golf español este año en el circuito europeo tras la de Alejandro del Rey en Emiratos.

La primera que consigue desde su salida del LIV al final de la pasada temporada. Una algo agria, descartado de los Fireballs que capitanea Sergio García tras unos resultados algo pobres en los dos años siguientes a ese triunfo de Bangkok, que se acompañó no mucho después de otro en en el St. Andrews Bay Championship de las International Series del Asian Tour, mina de puntos de ranking mundial para los *LIVers*. "Es solo dinero", diría a *El País* en una entrevista al poco de conocerse su no renovación por la superliga saudí.

Esa 'carta de libertad' obligó a Chacarra a buscar nuevos horizontes, con la ventaja de tener todas las puertas abiertas dado que él dio el salto de la universidad al LIV, y por tanto no incurrió en litigio con ninguno de los otros dos grandes circuitos mundiales, PGA y DP World Tour. Así, está jugando una amalgama de torneos de la gira europea y la asiática, en busca de una tarjeta permanente.

Variedad
Chacarra ya ha ganado en tres circuitos distintos a los 25 años

Tendrá asegurada la del Viejo Continente para los próximos dos años gracias al trofeo. Uno muy trabajado en el DLF Golf de Nueva Delhi, que solo toleró tres jugadores bajo par, tras arrancar la jornada final con un doble bogey y bogey en los tres primeros, tropiezos que enjugó con cinco birdies del 6 al 14 para imponerse con dos impactos de renta. "No fue el comienzo esperado, pero fui paciente y tuve un par de putts muy buenos y la suerte en el 14, que es la que a veces necesitas para ganar. Cuando juego bien estoy entre los mejores", celebró.

JASON BUTLER / GETTY IMAGES

Eugenio Chacarra posa con el trofeo de campeón ayer en Nueva Delhi tras ganar el Indian Open.

TENIS ▸▸ CIRCUITOS ATP Y WTA

TIM CLAYTON-CORBIS/CORBIS VIA GETTY IMAGES

Jannik Sinner golpea de revés en un partido del año pasado.

Se acerca la vuelta de Sinner: empieza la tierra batida

El italiano regresará en Roma

JAIME DÁVILA / LA NOTICIA

Adiós, hasta el mes de julio, al tenis en pista rápida; hola a la tierra batida. Los circuitos ATP y WTA dan hoy la bienvenida a la icónica superficie de polvo de ladrillo, que durante los próximos meses será la gran protagonista. En esta gira sobre arcilla, además, hay un gran aliciente, y es que Jannik Sinner, número uno del mundo masculino, regresará a la competición tras los tres meses de sanción por su doble positivo. Lo hará en el Masters 1.000 de Roma (del 7 al 18 de mayo), por lo que antes se perderá los otros dos principales eventos en tierra, Montecarlo (desde este domingo hasta el 13 de abril) y el Madrid Open (del 21 de abril al 4 de mayo), y sí que llegará al momento clave: Roland Garros (25 de mayo al 8 de junio).

Esta semana ya hay actividad, aunque en torneos menores, con numerosa representación española: Roberto Bautista y Pedro Martínez juegan en Bucarest, Roberto Carballés tratará de recuperar la corona de 2023 en Marrakech, y Sara Sorribes y Cristina Bucsa competirán en Bogotá (volverán a jugar dobles juntas). No habrá españolas en el principal evento de la semana, un WTA 500 de Charleston del que Paula Badosa se bajó por su lesión de espalda.

Carlos Alcaraz, por su parte, reaparecerá en Montecarlo, y su calendario hasta París, donde defiende título, pasa por Barcelona, Madrid y Roma.

LA LLUVIA AFECTA A MIAMI

Al cierre de esta edición, la final del Masters 1.000 de Miami entre Novak Djokovic y Jakub Mensik no había empezado por la lluvia que cayó en Florida.

▸▸ MASTERS DE AUGUSTA

Cabrera retornará al Masters tras la cárcel

■ Tras cumplir una sentencia de 30 meses de prisión por maltrato a dos de sus exparejas, Ángel Cabrera volverá a jugar el Masters este 2025. Al menos esa es la idea del argentino, chaqueta verde en 2009, que ya trató de reincorporarse al *field* del torneo (los campeones pueden jugarlo de por vida) en 2024, pero por problemas con su visado no pudo volar a Estados Unidos.

El presidente del club más prestigioso del mundo, Fred Ridley, ya ha dejado claro alguna vez que Cabrera sería "bienvenido" de vuelta cuando pagara sus cuentas pendientes con la justicia. —J. N.

Ángel Cabrera.

▸▸ EL ADIÓS DE UN CLÁSICO

Albert Ramos anuncia su retirada del tenis

■ Albert Ramos se retirará en la presente temporada. Así lo anunció ayer el nacido en Barcelona hace 37 años, que aseguró que el de 2025 será su último curso como profesional, aunque no precisó dónde jugará su último partido. Ahora 225º del ranking y jugando en el circuito Challenger, Ramos tiene a sus espaldas un curriculum en el que destacan cuatro títulos ATP, todos ellos de categoría 250, el 17º puesto del mundo como techo, la disputa de la final de Montecarlo en 2017 o los cuartos de final en Roland Garros 2016 como mejor resultado en Grand Slam. —J. D.

JUAN GUTIÉRREZ

Roglic es mucho Roglic

Primoz Roglic sentenció la **Volta a Catalunya** a lo grande, con un certero ataque a 20 kilómetros que relegó al cronómetro a protagonista secundario. La victoria estaba destinada a solucionarse en la suerte de las bonificaciones, por un suspiro a su favor o en favor de **Juan Ayuso,** que comenzó la jornada de **Montjuïc** con un solo segundo de ventaja. **Primoz** se maneja bien en esos escenarios, en la zona de la pancarta final, pero esta vez prefirió cambiar el guion, sacar su clase, y decidir la carrera con nitidez. El esloveno no es tan propenso a estas exhibiciones como otros gallos, pero cuando tiene que hacerlo, también sabe manejarse en las distancias largas. Recuerden, por ejemplo, su gesta en los **Lagos de Covadonga** en 2021.

El triunfo de **Roglic** y la derrota de **Ayuso** nos conducen a varias conclusiones. La primera es que Roglic es todavía mucho Roglic. El líder del **Bora** es uno de los insignes del pelotón mundial, y ejerce en una liga superior, en un universo donde brillan un puñado de estrellas: **Pogacar, Vingegaard, Evenepoel, Van der Poel, Van Aert...** El español está llamando a esa puerta, pero todavía no la ha traspasado. Otra deducción radica en el estado de forma de los dos contendientes. Aparentemente, Ayuso ha llegado un poco justo a esta parte final de su primer tramo de temporada, que ha cerrado admirablemente con cinco victorias, pero sin el colofón final de la **Volta.** El esloveno, sin embargo, venía de una concentración en altura y ha terminado más fresco. Ambos volverán a encontrarse en el **Giro de Italia,** donde Primoz aterrizará como el gran favorito, y **Juan** como la principal alternativa. El circuito de **Barcelona,** en particular, y la Volta, en general, han servido de primer ring para una pelea que promete alcanzar mayores cotas en el **Giro.** Entonces, Ayuso volverá a intentar dar ese último salto que todavía le falta para entrar en el club de los grandes.

BALONMANO

ASOBAL — JORNADA 22ª

		Pts	J	G	E	P	GF	GC
1	Barça	44	22	22	0	0	859	640
2	Granollers	32	22	15	2	5	756	709
3	Torrelavega	29	22	12	5	5	662	658
4	Bidasoa	29	22	13	3	6	669	639
5	Valladolid	28	22	12	4	6	693	662
6	Ademar	27	22	11	5	6	622	620
7	Logroño	24	22	11	2	9	712	882
8	Cuenca	21	22	9	3	10	662	677
9	Nava	20	22	8	4	10	682	713
10	Villa de Aranda	18	22	8	2	12	620	646
11	Cangas	16	22	7	2	12	674	691
12	Guadalajara	14	22	6	2	14	622	699
13	Anaitasuna	14	22	6	2	14	629	638
14	Puente Genil	14	22	6	2	14	620	676
15	Benidorm	12	22	4	4	14	649	702
16	Huesca	10	22	4	2	16	625	694

■ JORNADA 22ª

Anaitasuna-**Logroño** 27-30
Benidorm-P. Genil 28-25
Granollers-V. Aranda 40-32
Valladolid-Cuenca 28-27
Guadalajara-**Barça** 27-36
Nava-Huesca 31-31
Torrelavega-Ademar 23-23
Cangas-**Bidasoa** 30-31

■ David Failde (18), de Lalín, fue el artífice de que el Bidasoa ganase al Cangas: paró dos de los tres penaltis que le lanzaron en los dos últimos. La jornada anterior, con el reloj a cero, detuvo otro al Torrelavega.

DE TODO UN POCO

■ **Balonmano. Bera Bera**

El Bera Bera remontó en la cancha del Blomberg alemán los tres tantos de la ida (19-22) y cayó en los penaltis (5-4) de Liga EHF.

■ **Pelota. Parejas**

Los veteranos Ezkurdia y Rezusta se impusieron en Parejas por 22-20 ante Artola y Mariezkurrena en el Navarra Arena. Gran final.

■ **Rugby 7. España**

La Selección masculina finalizó en sexta posición en Hong Kong, quinta y penúltima serie de las HSBC SVNS. Las chicas, décimas.

■ **Vela. Trofeo Sofía**

Hoy da comienzo el 54º Trofeo Princesa Sofía Mallorca, en el que participarán 25 embarcaciones del equipo preolímpico nacional.

MMA ▸▸ WOW 17

La revolución MMA

El WOW 17 reúne a luchadores de la UFC y celebridades en un Madrid Arena lleno

C. PARRA / EL REPORTAJE

El Madrid Arena hizo *sold out* el sábado tras albergar a 6.500 espectadores de la mano de Ilia Topuria en WOW 17. A la velada acudieron políticos como la presidenta de la Comunidad de Madrid, Isabel Díaz Ayuso; actores como Maxi Iglesias, Adrián Lastra o los hermanos Mario y Óscar Casas; el presentador Pablo Motos; influencers como Misho, Ibelky o Hamzah; el exfutbolista del Atlético de Madrid Mario Suárez, o boxeadores como Jon Fernández.

Ilia Topuria presidió la velada acompañado de su hermano Aleksandre y el peleador de la UFC Guram Kutateladze, guiando los careos y dirigiéndolo todo. Las artes marciales mixtas no dejan de crecer en todo el mundo, pero en España están dando un gran impulso gracias a 'La Leyenda'. Al evento también acudieron peleadores de la UFC como Ciryl Gane o Ian Garry.

Las MMA son el deporte de moda, y se pudo ver en las primeras filas del recinto; por ello el despliegue de WOW sigue sorprendiendo y continúa su lucha por hacerle la competencia al fútbol, el deporte rey en nuestras fronteras.

RODRIGO JIMÉNEZ / JF HEFE

Ilia Topuria saluda a varios aficionados el sábado durante la velada del WOW 17.

La cartelera estelar reunió a varios de los grandes nombres del panorama nacional, pero solo uno de los locales consiguió salir victorioso. Hecher Sosa, que apunta a ser el próximo español en entrar en la UFC, se impuso en el tercer asalto a un duro Thiago Henrique. El brasileño le puso en apuros, pero Sosa supo salir y castigarle hasta que el árbitro lo paró. Además, anunció su próxima pelea con Yaman 'El Diamante' para WOW 20 en junio.

En cuanto al resto de combates, Theo Bashford no pudo con Nikolay Grozdev, que le sometió en el primer asalto. Tras él, cayó la campeona mundial amateur Isabel Calvo, que debutaba como profesional con Hanna Palmqvist. La sorpresa de la noche la protagonizó Miguel Ángel Colombo, que fue duramente noqueado por Umakhan Ibragimov. El daguestaní le castigó duramente, dejándole las piernas temblando, y protagonizó un careo con Ignacio Capella, su próximo oponente, por uno de los cinturones que añadirá WOW este verano.

El Egara femenino festeja.

HOCKEY HIERBA ▸▸ COPA DEL REY Y DE LA REINA

Egara y Club de Campo, a pachas

Las catalanas ganan la primera Copa de su historia

■ Era la primera vez que los mismos equipos disputaban las finales de la Copa del Rey y de la Reina y acabó siendo el primer título en la historia para el Club Egara femenino, que nunca había llegado a ser siquiera subcampeón. Las de Terrassa, anfitrionas además de este torneo en el Pla del Bon Aire, sorprendieron al Club de Campo, 19 veces campeón. Solo María López, de penalti córner, pudo neutralizar el gol de Sofía Keenan y los paradones de Mariona Girabent (1-1). Y en la tanda de *shoot out*, Marta Grau situó el definitivo 4-3.

Se desquitó el Club de Campo en la Copa del Rey, gracias a un tanto de Thijs van Pelt, otro anulado a Xavier Aguilar por un *Video Umpire* criticado por los egarenses y, en el último medio minuto, las dianas de Manuel Rodríguez e Ignacio Abajo para poner el 0-3. —L. M.

EUROMILLONES

Viernes, 28

10 21 30 42 45

1 Estrellas **9**

ACIERTOS	ACERTANTES	EUROS
5+2	1	250.000.000,00
5+1	9	338.645,84
5+0	24	18.585,69
4+2	116	1.197,72
4+1	2.040	125,46
3+2	4.599	58,83
4+0	4.772	39,84
2+2	64.252	14,80
3+1	88.580	11,97
3+0	210.383	9,39
1+2	338.662	7,06
2+1	1.300.647	5,29
2+0	3.111.406	3,90

Código ganador 'El Millón' MQM04704

EL GORDO

Domingo, 30

5 11 17 28 35 R: 3

ACIERTOS	ACERTANTES	EUROS
5+1	BOTE	16.500.000,00
5+0	0	-
4+1	34	5.230,58
4+0	255	125,18
3+1	1.363	26,76
3+0	10.975	10,88
2+1	19.718	4,63
2+0	159.963	3,00

PRIMITIVA

Jueves, 27

8 10 24 31 44 45

C: 17 R: 0

ACIERTOS	ACERTANTES	EUROS
6+R	BOTE	23.000.000,00
6	1	1.314.864,52
5+C	7	30.923,50
5	173	2.293,94
4	10.407	55,47
3	192.165	8,00

JOKER: 0313977

Sábado, 29

2 12 18 19 24 30

C: 32 R: 9

ACIERTOS	ACERTANTES	EUROS
6+R	BOTE	23.500.000,00
6	1	1.268.500,81
5+C	3	65.324,37
5	324	1.108,90
4	15.589	33,52
3	226.063	8,00

JOKER: 8373968

BONOLOTO

Jueves, 27

3 5 8 18 20 47

C: 1 R: 4

ACIERTOS	ACERTANTES	EUROS
6	1	252.390,80
5+C	4	11.853,72
5	92	776,92
4	4.695	20,34
3	84.211	4,00

Viernes, 28

5 9 11 24 37 43

C: 28 R: 2

ACIERTOS	ACERTANTES	EUROS
6	BOTE	600.000,00
5+C	2	69.783,15
5	113	617,55
4	5.138	20,37
3	88.856	4,00

Sábado, 29

17 25 26 31 42 43

C: 2 R: 0

ACIERTOS	ACERTANTES	EUROS
6	BOTE	1.000.000,00
5+C	3	48.469,75
5	77	944,22
4	3.986	27,36
3	77.302	4,00

Domingo, 30

19 28 33 35 38 39

C: 4 R: 4

ACIERTOS	ACERTANTES	EUROS
6	2	568.443,76
5+C	0	-
5	65	2.964,06
4	3.272	29,44
3	60.066	4,00

ONCE DIARIO

NÚMERO PREMIADO

Jueves, 27 **39923** 015

FIN DE SEMANA

Domingo, 30

NÚMERO PRINCIPAL **SERIE**

67717 054

NÚMEROS ADICIONALES

08489 (053); **75812** (020);
55728 (035); **89664** (006)

CUPONAZO

Viernes, 28

NÚMERO PREMIADO **SERIE**

69254 111

9,99€ MES

FÚTBOL - BALONCESTO - RUGBY - TENIS Y MUCHO MÁS

M+ movistarplus.es

REAL MADRID TV

08:00 Aprende inglés con Vaughan en Realmadrid TV.
08:15 Ciudad Real Madrid.
09:05 Liga de Campeones de la UEFA: Real Madrid-Manchester City.
11:00 Ciudad Real Madrid.
14:30 Conecta Informativo. DIR.
15:00 Ciudad Real Madrid.
15:35 Cine: Los gigantes de Roma. Aventuras.
17:30 Copa del Rey: Real Sociedad-Real Madrid.
19:30 Real Madrid Conecta. DIR.
21:30 Cine: En tierra hostil. Drama.
23:45 Cine: Conspiración militar. Acción.
01:20 Ciudad Real Madrid.

LIGA DE CAMPEONES

Dial 60 M+

08:30 Noche Europa League.
10:00 Mag. Champions League.
10:30 Universo Valdano: Marcelo.
11:30 UEFA Europa League: Manchester Utd.-Real Sociedad.
13:30 UEFA Europa League: Athletic-Roma.
15:30 Noche Europa League.
17:00 Magazine Champions League.
17:30 Universo Valdano.
18:30 El tercer tiempo.
20:00 Champions League: Barcelona-Benfica.
21:50 Noche de Champions.
23:10 Mag. Champions League.
23:40 El tercer tiempo.
01:10 Champions League: Bayer Leverkusen-Bayern Múnich.

LALIGA TV

Dial 54 M+

08:00 DeportePlus+ .
09:00 LaLiga: Getafe-Villarreal.
10:50 Resúmenes LaLiga.
12:49 Resúmenes LaLiga HyperMotion.
13:36 LaLiga EA Sports: Valencia-Mallorca.
15:25 DeportePlus+ con Juanma Castaño.
16:30 LaLiga Power.
17:00 LaLiga World.
17:30 LaLiga Talking Football.
18:00 LaLiga ZAP Internacional.
18:20 LaLiga EA Sports: Espanyol-At. Madrid.
20:10 Previa LaLiga EA Sports.
20:54 LaLiga EA Sports: Celta-Las Palmas. DIR.
23:00 Post LaLiga EA Sports.
23:40 Resúmenes LaLiga.
01:39 Resúmenes LaLiga HyperMotion.

DAZN F1

Dial 69 M+

08:50 Mundial de Fórmula 1: GP de Arabia Saudí: carrera.
10:42 Gearbox.
11:26 Mundial de Fórmula 1: GP de Abu Dabi: carrera.
13:30 Código F1: Abu Dabi.
14:00 Mundial F1 GP de Australia: carrera.
16:20 Código F1: Australia.
16:45 Mundial de Fórmula 1: GP de Gran Bretaña: carrera.
19:15 The Operator.
20:05 Mundial de Fórmula 1: GP de Bahréin: carrera.
22:15 Mundial de Fórmula 1: GP de Japón: carrera.
00:20 Código F1: Japón.
00:50 True Driver: Williams, recuperar la identidad.
01:15 GP de Australia: carrera.

LA 1

06:00 Telediario matinal.
07:50 La hora de la 1. La hora de la política.
10:40 Mañaneros.
14:00 Informativo territorial.
14:10 Extra mañaneros.
15:00 Telediario.
15:40 Deportes.
15:45 Informativo territorial.
16:10 El tiempo TVE.
16:15 Valle salvaje.
17:36 La promesa.
19:30 El cazador.
20:30 Aquí la Tierra.
21:00 Telediario.
21:36 Deportes.
21:40 La revuelta.
22:50 MasterChef.
01:50 Comerse el mundo. Seúl.
02:50 La noche en 24h.
05:20 Noticias 24h.

LA 2

09:55 La aventura del saber.
10:55 Arsenal animal.
11:45 Culturas 2.
12:20 Castillos de leyenda.
12:50 Maestros de los sabores.
13:45 Rutas bizarras.
14:40 Las momias Guanches.
15:40 Saber y ganar.
16:26 Grandes parques naturales de África.
17:00 La vida secreta del ciervo rojo.
18:00 Cine: Apache. Western.
19:23 Cine: Coraje, sudor y pólvora. Western.
21:00 Diario de un nómada.
21:30 Cifras y letras.
22:00 Cine: La isla de los corsarios. Aventuras.
23:20 Cine: Ocean's Thirteen.
01:15 Metrópolis. Injuve 2025.

DEPORTES

Dial 63 M+

08:00 NCAA: Texas Tech-Florida.
10:00 Torneo de Miami: final.
12:30 NBA: Cleveland Cavaliers-Los Angeles Clippers.
14:15 Liga Endesa: Joventut Badalona-Barça.
16:00 Overtime.
17:00 NHL: Washington Capitals-Buffalo Sabres.
18:45 Super Rugby Pacific: Hurricanes-Waratahs.
20:30 Liga Endesa: Real Madrid-Surne Bilbao Basket.
22:15 Overtime.
23:15 NBA: Memphis Grizzlies-Los Angeles Lakers.
01:00 NBA: Orlando Magic-Los Angeles Clippers. DIR.

VAMOS

Dial 53 M+

08:00 Liga Endesa: Real Madrid-Surne Bilbao Basket.
09:45 DeportePlus+ con Juanma Castaño.
10:55 Liga Endesa: Joventut Badalona-Barça.
12:40 Overtime.
13:40 Torneo de Miami: Final.
15:35 DeportePlus+.
16:45 NBA: Cavaliers-Los Angeles Clippers.
18:30 El tercer tiempo.
20:00 Mag. Champions League.
20:30 Zona Euro.
20:55 Informe Plus+. Eternas.
21:43 Castaria, el origen del orgullo.
22:00 El día después.
23:00 Cómo no te voy a querer.
23:35 Universo Valdano.
00:30 Informe Plus+.

GOL PLAY

06:30 Teletienda.
10:00 Monk: El Señor Monk y la señora de al lado / El Señor Monk se enamora / El caso número 100 del Señor Monk.
13:00 El coche fantástico: Un material valioso / K.I.T.T. contra los robots / Caballero en apuros / Dead of Knight.
17:40 El Equipo A: ¿Cuándo volverás llanero solitario? / Un buen lugar para visitar.
20:20 Directo Gol previa.
21:00 LaLiga EA Sports: Celta-Las Palmas. DIR.
23:00 Directo Gol. Directo gol en directo. DIR.
00:30 UFC Fight Night: Leon Edwards vs Sean Brady.

DAZN

18:30 Fútbol. Serie A. Hellas Verona-Parma. DIR.
19:45 Baloncesto. Virtus Segafredo Bologna-UNAHOTELS Reggio Emilia. DIR.
20:00 Fútbol. LaLiga EA Sports. Super8. DIR.
20:30 Baloncesto. Napolibasket-EA7 Emporio Armani Milano. DIR.
20:31 Fútbol. LaLiga Hypermotion. Cádiz CF-SD Eibar. DIR.
20:32 Motor. Código MotoGP Estados Unidos. DIR.
20:45 Fútbol. Serie A. Lazio-Torino. DIR.

ANTENA 3

06:00 Remescar cosmética al instante.
06:15 Las noticias de la mañana.
08:56 Espejo Público.
13:20 Cocina abierta de Karlos Arguiñano.
13:46 La ruleta de la suerte.
15:00 Noticias Antena 3.
15:30 Deportes Antena 3.
15:36 Tu tiempo con Roberto Brasero.
15:45 Sueños de libertad.
17:00 Y ahora, Sonsoles.
20:00 Pasapalabra.
21:00 Noticias Antena 3.
21:30 Deportes Antena 3.
21:35 La previsión de las 9.
21:45 El hormiguero. Hombres G.
22:50 Renacer.
02:15 Sportium Game Show.

CUATRO

07:00 Love Shopping TV.
07:30 ¡Toma salami!
08:00 Alerta Cobra: Mil muertes / Beneficio mortal / Día de cobro.
10:30 En boca de todos.
14:00 Noticias Cuatro.
14:56 ElDesmarque Cuatro.
15:15 El Tiempo Cuatro.
15:30 Todo es mentira.
18:30 Lo sabe, no lo sabe.
20:00 Noticias Cuatro.
20:46 ElDesmarque Cuatro.
21:00 El Tiempo Cuatro.
21:10 First Dates.
22:50 Fuera de cobertura. Fugitivos. Dentro de la unidad especializada de la policía nacional.
00:20 Fuera de cobertura. Fentanilo.Costa del Sol. La ONU del Narco.

TELEDEPORTE

08:30 Activa2.
09:00 Estudio Estadio.
10:00 Volta a Catalunya: Barcelona-Barcelona.
11:45 Baloncesto silla ruedas: Aliados-Joventut.
13:15 Diario 24.
13:25 Objetivo Los Ángeles.
14:00 LaLiga EA Sports.
15:00 Liga femenina Endesa: Perfumerías Jairis.
16:40 LNFS: Palma-Jaén.
18:15 LaLiga EA Sports.
19:05 La tarde en 24h.
19:15 Volta a Catalunya: Barcelona-Barcelona.
20:15 TDPedales.
21:00 LaLiga EA Sports.
23:35 Cto. Mundial Superbikes: Wsbk 1ª Carrera Algarve.
01:05 Hockey hierba. Copa del Rey.

EUROSPORT 1

08:30 Snooker: The Players Championship: final.
11:00 Saltos de esquí: Copa del Mundo.
12:00 Esquí alpino: Wengen: descenso masculino.
13:00 Snooker: The Players Championship: final.
14:00 Snooker: The Players Championship. DIR.
17:00 Esquí alpino: Wengen: descenso masculino.
17:30 Copa del Mundo de esquí alpino.
18:00 Powerlifting: European Classic Championship.
19:00 Snooker: The Players Championship: 1ª ronda.
20:00 Snooker: The Players Championship. DIR.
23:00 Esquí alpino: Wengen.
00:00 Snooker: 1ª ronda.

EUROSPORT 2

09:30 Copa del Mundo de snowboard: SBX.
10:15 Copa del Mundo de esquí freestyle: Halfpipe.
11:00 Snooker: final.
12:00 Ciclismo: Gante-Wevelgem. Masculino.
14:15 Volta a Catalunya: Berga-Queralt (159 km).
15:45 Volta a Catalunya: Barcelona-Barcelona.
17:00 Ciclismo: Gante-Wevelgem. Femenino.
18:00 Copa del Mundo de snowboard: SBX.
19:00 Esquí alpino: Wengen.
20:30 Copa del Mundo de snowboard: SBX.
21:00 Volta a Catalunya.
23:00 Ciclismo: Gante-Wevelgem. Masculino.
00:00 Ciclismo: E3 Saxobank.

GOLF

Dial 67 M+

09:00 Película Oficial del Masters de Augusta.
10:00 HotelPlanner Tour Series: Delfi Challenge.
10:30 DP World Tour: Hero Indian Open.
14:30 The Legends Tour: Staysure Marbella Legends.
15:20 Ladies PGA: Ford Championship.
18:20 Sueños de Golf: LIV Inside.
19:00 Spanish Inspiration.
19:30 Jon Rahm, maestro de Augusta.
20:40 Masters de Augusta. Película oficial 2024.
21:45 Play Off.
22:00 Lara Academy.
22:30 Masters de Augusta.
01:30 Play Off.

TELECINCO

08:00 La mirada crítica.
09:00 El programa de AR.
12:15 Vamos a ver.
15:00 Informativos Telecinco.
15:35 Eldesmarque Telecinco.
15:45 El Tiempo Telecinco.
15:50 TardeAR.
18:30 El diario de Jorge.
20:00 Reacción en cadena.
21:00 Informativos Telecinco.
21:40 Eldesmarque Telecinco.
21:50 El Tiempo Telecinco.
22:00 Supervivientes última hora 2025.
23:00 La favorita 1922.
01:45 Así Se Hizo... Wolfgang.
02:00 Casino Gran Madrid Online Show.
02:29 ¡Toma Salami!
03:00 Horóscopo de Esperanza Gracia.
03:05 Love Shopping TV.

LASEXTA

06:45 Remescar cosmética al instante.
07:00 Previo Aruser@s.
09:00 Aruser@s.
11:00 Al rojo vivo.
14:30 Noticias La Sexta.
14:58 Jugones. Presentado por Josep Pedrerol.
15:20 La Sexta Meteo Edición.
15:45 Zapeando.
17:15 Más vale tarde.
20:00 Noticias La Sexta.
21:00 La Sexta Clave.
21:30 El intermedio.
22:45 Cine: Jefa por accidente. Romántica.
00:55 Cine: Clover Bend: Un pueblo tranquilo. Drama.
02:30 Pokerstars Casino.
03:10 La tienda de Galería del Coleccionista.

EL TIEMPO

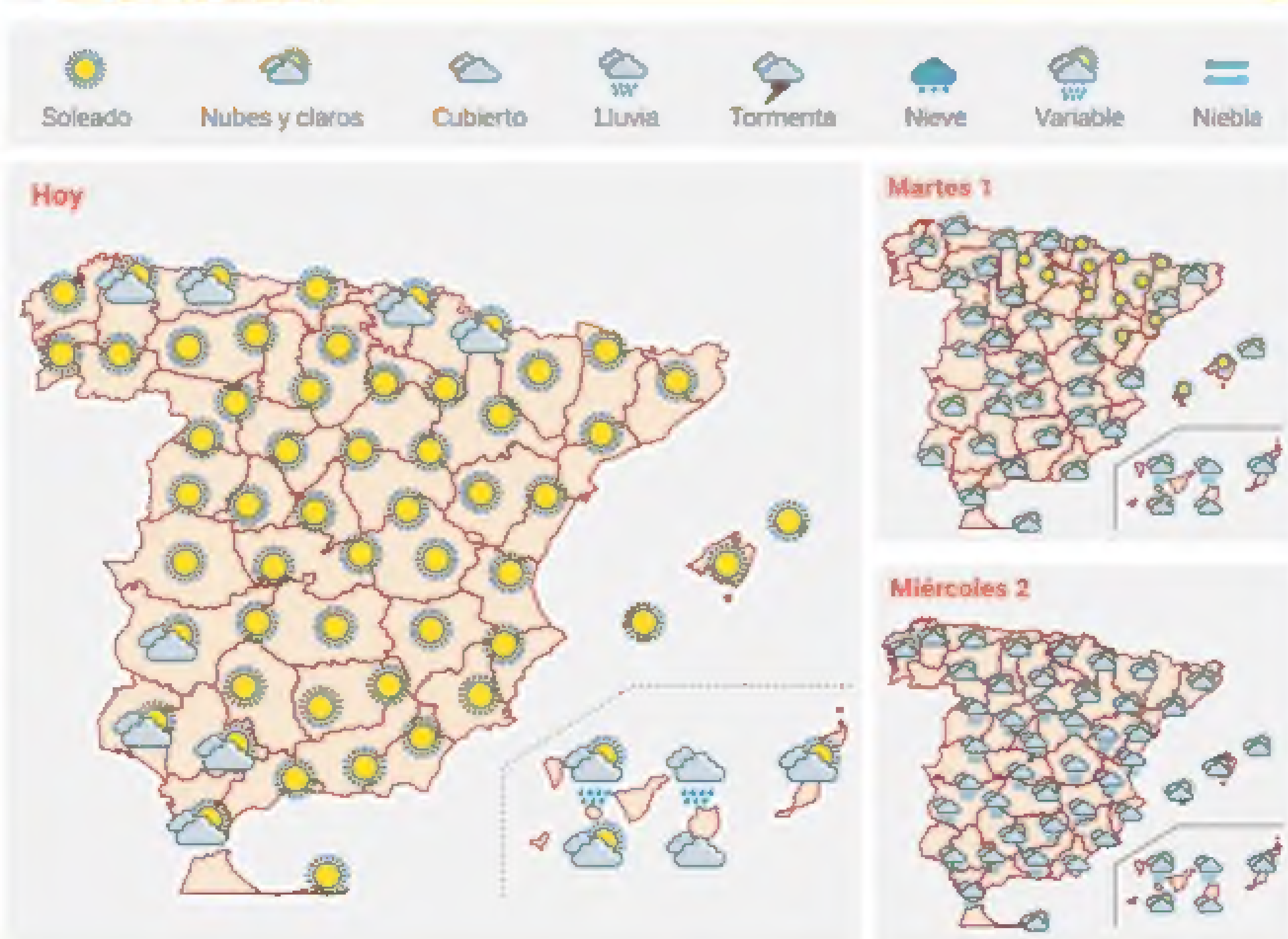

PRISA MEDIA

as EDITADO POR DIARIO AS S.L.

PRESIDENTE DE HONOR
Alfredo Relaño
PRESIDENTE
Joseph Oughourlian
CONSEJERA DELEGADA
Pilar Gil
DIRECTOR
Vicente Jiménez Navas
DIRECTORES ADJUNTOS:
Luis Nieto y Tomás de Cos
SUBDIRECTORES:
Tomás Roncero, Santi Giménez, Javier Silles, Manuel Barrios y Roberto Hernández (Maquetación)
ADJUNTO AL DIRECTOR:
Joaquín Maroto
REDACTORES JEFES: Juan Carlos Tirado, Juan Jiménez, Alberto Pimentel, Mariano Tovar, Miguel Ángel Vasco, María Jesús Luengo, Anta Gabilondo, Jorge García, Francisco Javier Díaz, Jesús Mínguez, Marco Ruiz, Mónica Arias, Juanma Rubio, Carlos García Izquierdo, Javier López, Julián Plaza y Mariela Bajar
EVENTOS: Carmen Calvo
DIRECTOR GENERAL
Juan Cantón
REDACCIÓN, ADMINISTRACIÓN, CIRCULACIÓN Y SUSCRIPCIONES:
C/Valentín Beato, 44 - 3ª Planta. Madrid 28037.
Telf.: 91 375 25 00. | diarioas@diarioas.es

PUBLICIDAD: PRISA MEDIA.
MADRID: Valentín Beato, 48. 28037.
Telf.: 91 536 55 00. Fax: 91 536 55 55.
BARCELONA: Caspe, 6- 4ª. 08010.
Telf.: 93 487 66 22. Fax: 93 272 02 16.
COMUNIDAD VALENCIANA: Telf.: 96 398 11 68.
ANDALUCÍA: Telf.: 95 448 03 00.
PAÍS VASCO: Telf.: 944 87 21 00.
GALICIA: Telf.: 981 59 46 00.

Depósito legal: M.21.121-1967 1996. Madrid. © Diario AS Madrid 2010. Todos los derechos reservados. En virtud de lo dispuesto en los artículos 8 y 32.1, párrafo segundo, de la Ley de Propiedad Intelectual, quedan expresamente prohibidas la reproducción, la distribución y la comunicación pública, incluida su modalidad de puesta a disposición, de la totalidad o parte de los contenidos de esta publicación, con fines comerciales, en cualquier soporte y por cualquier medio técnico, sin la autorización de Diario AS, S.L.

Diario as | lunes, 31 de marzo de 2025

El Barça ha metido la sexta marcha

ALFREDO RELAÑO
X @as_relano

Cuatro goles, dos tiros al palo y un puñado de paradas enormes de **Gazzaniga**. Ese es el balance del **Barça** en el partido de ayer ante el **Girona**, disputado sólo 64 horas después del que le enfrentó a **Osasuna**, dicho sea sin ánimo polémico sino más bien de tranquilizar el últimamente exaltado ánimo de **Ancelotti**. En esas 64 horas le han cabido al **Barça** dos victorias con siete goles, y eso en ausencia de **Raphinha**, al que ayer tampoco pudo sacar **Flick**. Con esto sólo pretendo decir que las cosas son como son, el calendario aprieta a todos, más un día a este, más otro día al otro, y no hay por qué andar buscando fantasmas.

El partido dejó una primera acción chusca arbitral: una falta a favor del **Barça** que, resultando vía **VAR** que no era fuera del área sino dentro, el árbitro cambió de signo, añadiendo así un poquito más de leña a la fogata del partido del **Bernabéu**. Luego asistimos al esperado ejercicio de dominio del **Barça**, que aunque le costó despegarse, terminó goleando. Cayeron dos tantos más de **Lewandowski**, el primero en un alarde de esos de goleador contumaz, que puede marcar incluso con un defensa tratando de voltearle y el portero encima. Con 25 goles, mantiene a **Mbappé** a una distancia prudencial de tres. Veremos.

A **LaLiga** le queda un trance de altos vuelos, el **Clásico** de **Montjuïc**, pero de momento el **Barça** tiene la mejor baza, con sus tres puntos de ventaja más el 'goal average', en la práctica irremontable. La duda es si hay que considerar como verdadera amenaza la impugnación de **Osasuna** por la alineación de **Iñigo Martínez** tras fumarse los partidos de la **Selección** alegando una dolencia que la **Federación** ni siquiera se molestó en certificar. La prescripción de la **FIFA**, creada para proteger a las selecciones, es inequívoca: no podía jugar hasta pasados cinco días del partido internacional. Me intriga cómo podrá resolverse esto.*

Ejemplar impreso en papel de origen sostenible

MARATÓN MEDIA MARATÓN 10K

rocknrollmadridrun.com